

平安年報

- 深水埗堂：元州街32-40號 一樓 電話 788001
- 尖沙咀堂：彌敦道242號 立信大廈，樓E座 699815
- 大角咀堂：福全街17-19號 三樓B座 電話951331
- 九龍城堂：大子道320號 翡翠閣二樓B座 373149
- 新蒲崗堂：新蒲崗大層二樓 電話 211208
- 荃灣堂：青山公路421號四樓 電話 12-445885

81
1

要配得過所蒙的恩

長光

行之途徑，只是可能要輪候七、八年之久，盼目前我們教會已有的教育人才和奉獻能力來說，這也

過去五年來，我們每年都開新堂或擴堂一次，由今年一月起我們又產生荃灣堂，並且有九龍城堂擴展，聚會人數五年來增加七倍之多，奉獻增加十倍之多。這一切，豈不是神特別賜福給我們的明証嗎？我們被譽作全港教會增長之典範，雖然不敢居之，但神的恩典也是不能抹煞。

展望將來，有弟兄指出，如果有適合地方的話，我們立刻開辦第七間分堂，這是大有可能的。只是當

前的一步應如何走才合神的心意？這一點我們正在小心鄭重地研究。我們可以為尖沙咀堂擴堂，我們可以開辦一所中學，有人指出，只要拿出約一百萬來，政府立刻可以資助建第一座可納近千人的中學校舍及禮堂，而教會亦可以利用禮堂來聚會。我已約略打探可

是真正可行之途。此外，我們還可以籌辦差傳堂，向中國大陸、非洲等地去做福音工作，都是極之有可能的。除了這些擴展工作之外，我們又正在積極的推行各堂全面獨立，由今年開始，所有同工全部轉為執事，以後，待各堂產生最少兩位長老之後，全面獨立就實現了。

全面獨立是聖經所教導的，我們決定不走區會或肢體轄管堂會的路線。我們的目標不但經濟行政獨立，我們最終的目標是組織、信仰、路線都全部獨立。不過，我們心頭所待有成熟和足夠屬靈份量的長執興起來才能走上這一步。不然，大魯莽獨立是危險的。將來全面獨立之後，我們是不斷保持靈裏相交和愛心的互助共關懷的。不過，我們有了目標，同時也不缺之神的厚恩，我們

如要立志將自己獻上，以配得過所蒙的恩，十萬不可辜負神的託付，我們不是以擴堂和開分堂自豪，也不是要大事業與顯示我們勢力，不，這些是可咒詛的思想，我們活在世上只有一個目的，就是彰顯主，與旺地的福音，因為這世界我們，我們原是地上的國民，所以神既將如此厚恩賜給我們，我們就當珍惜機會，將自己獻上以配合神的恩才對，然則我們要怎樣做才能配合神的恩？我以為：

(一) 要有不疲倦的心志：在發展聖潔堂的過程中，我們聽到有一部份肢體說：「我累得這麼吃力，是否必要了有的說：『半年這樣開新堂，到何時才停止！』還有說：『去年我已出了力，今年要休息了。』這些話表明了一個事實，我們的心志開始疲倦了，其實神賜福給我們能發展新堂，我們也得年年尽力放上才對，一個人的年紀未老心先衰老是最悲慘不過的，我們的教會是一個典型的年青人的教會，每年畢業出來做事的弟兄姊妹數以百計，理由上，我們發展的力量與年日俱增才對，這一次我與聖潔堂在贈堂方面是最快的，但在調動同工和弟兄姊妹方面却是相當反應慢的，在奉獻方面也是相勉強，相信仍有許多弟兄姊妹未出半點力，在此之外，我認最值得担心的還是弟兄姊妹們因心這事的氣氛也不算濃厚，但願今後聖潔堂開始工作，不致受到這種氣氛影響，幸望聖潔堂的弟兄姊妹為福音能齊心努力，使教會能有正當的增長就好了。

(二) 要以事奉為人生大任：我十分感歎摩門教的信徒

說，這樣就必享安息，保羅勸勉我們，從前怎樣將肢體獻給不義作奴僕，那樣也應當將肢體獻給義作奴僕，因為我們是主用重價贖的，所以我們不再是自己的人，乃是屬主的了，既屬於主，我們的一生就應當以事奉為大任，才能配合主的恩典。

(三) 要有開荒的心志：正如前文所說，神既賜下厚恩，使我們能以一年開一間分堂，我們就大胆一點，希望再發展第七間或開辦差傳工作，不過無論開第七間也好，辦差傳也好，有一個開荒的心志是必須的，一個開荒的心志就是一個不怕孤單，能為主單獨作戰的心志，同時也是一個為主過純樸生活而將全部精力投於主的聖工的心志，開聖潔堂有許多可以過去聚會幫手而因為不肯離開老朋友以致拒絕過去聚會的人，他們是缺乏開荒的心志，我擔心將來神怎能差他們返大陸或到遠方去傳福音？或問，神怎會差派每一個人到遠方去開荒傳道呢？會的，初期教會三十五十人悔改信主，他們生活在一起，凡物公用，這種美好的生活使他們不肯散開去傳福音，結果神過他們去，神讓司提反先殉道，跟着神用過提門徒回散，他們就無可奈何的散開，到處傳福音，今天我們若不差傳，恐怕大逼迫也會臨到我們，我們可能放他去充軍邊境，那時就是我們被過四散傳福音的時候了，所以，我們應當作好準備，等到神的時間一到，開荒的機會就來了。

(四) 要以教會為家：教會實在是神的家，而且這家比我們地上肉体的家更重要，倘若我們將賺到的錢拿回家

能有百分之九十奉獻出來傳道兩年，而且全時間傳道的人數快將追上全世界基督教傳道人的總數，我更感歎異端統一教能使每一個信徒都每年最少領一人入教，他們當中參與事奉的人全部都是賣出所有產業，奉獻給教會，過共同生活，我們稱為純正信仰的，却少為我們的信仰放上自己參與事奉，今天在聖潔的摩門教正以每星期有十二人受浸的速度增長，純一教只創辦了二十五年，數已達二百五十萬之眾，我們平安福音堂成立至今已百十八年之久，還未有一十會友，我們事實上未敢放上，雖然有不少教會說我們的事奉態度十分拼命，但事實上這並不是一般而論，我們仍然看見太多人沒有事奉，我們不住的聽到辭職的聲音，我們更經常在喊叫找不到弟兄姊妹來參與事奉，我們所有參與事奉的同工們受到訓練實在太少太少，我們的新禧會只有很少人參加，其實照我們的實在情形來說，我們是不應蒙神如此厚恩的，如今我們竟然有這樣的增長，我們怎能不加緊事奉呢？向來我們有一個口號「事奉主是我們的正業，做醫生或做總統亦只不過是副業」可是，到了今天越來越人這樣做，甚至有人提出質疑這句話的準確性，他們這樣質詢正表示他們在懷疑基督信仰是否為主而活，這是多可憐的懷疑，所以，弟兄姊妹們，我們應該在這時候再變立志，為主以事奉為人生大任，如果不事奉，何不離世歸主，小心安逸享樂的生活，它損害我們的靈性比苦難更利害，若若把重担的人得安息，不在於放下重担，在於放下自己的重担之後，再担主的重担，負主的担。

感到理所當然的話，奉獻十分一為神家使用就更感到理所當然才對，我們教會的奉獻素來不錯，且為許多教會所羨慕，可是，數字告訴我們，你一半以上的弟兄姊妹未有奉獻的，神賜厚恩，我們拿少許奉獻給神應該是義不容辭的事，何況我們都經歷過，越奉獻就越多得神的恩典；另一方面，一個以教會為家的人，是絕不會停止聚會或感到抽不到空去聚會，因為他天天回家都不用抽空的，就是頂忙，頂疲倦，他还是回家的，我們以教會為家的人也是這樣，我們雖然疲倦，但甚麼時一返回教會，心靈就立刻得到安息，不過，教會能使人安息，自家的味道，還需要大家一同付出一點愛，一點溫暖，集合起來就能叫人心靈安息了，神賜下厚恩，如果我們不守貴這恩典，不因心家中大小事，我們就辜負主的鴻恩了。

一九八一年開始了，但願今年比去年更蒙恩，我們為了配合主的恩典，我們要表現得更年青，更活潑，更犧牲，更多放上，八一年中會不再再續堂或開分堂呢？理論上是必然會的，而且這應比前更快更勇於對，但是實際上要看弟兄姊妹們能否將自己更多的放上，以配合主的恩典才能決定。

保羅說得好，他談：

「所以弟兄們，你們務要堅固不可搖動，常常竭力多作主工，因為知道你們的勞苦，在主裏面不是徒然的。」

在 神的帶領下我們渡過了一九八〇年。我們看見 神所賜下的恩典實在多而又多，當一一去計算時，真的從心裏向他獻上極大的感謝和讚美。

在這一年內，在我們當中清潔得救並受浸的人數有的有五十多人之多（弟兄佔十八人，姊妹三十九人，有三位是成年人），比去年添友人數增加近三倍。一、學籍聚會人數亦因而大增，不

過 這卻使到部份人聽不清楚弟兄姊妹分享說話，使整個聚會氣氛也打了折扣，但可惜到目前我們仍未有理想方法去解決這困難。

整體弟兄姊妹的靈性大多在穩定的長進中。我們看見 神加添給我們六位教會同工，多位團契導師及職員，在平日學及其它地方，神興起來事奉祂的人亦不少，弟兄姊妹靈神、關心教會及在彼此相愛上也很有顯看見是在不斷學習中，例如看見教會在經濟、人力上有需要，都會盡力以赴，肢體有軟弱或其家人患病都會去關懷及扶持，不過，我們當中大部份信主年日都不很長（約百分之五十強是受浸不足三年的），所以要學習的地方仍

然多，經歷 神亦淺，真要求主憐憫，保守我們追求祂的心。

傳福音方面，弟兄姊妹是有負擔的，就如五月的中學生佈道會及十二月的懇親主日，出席人數都達四百人之多，新面孔多得出乎我們意料之外，只是可惜當部份工作安排稍弱時，弟兄姊妹的主动性大打折扣，使一些福音工作（如下半年的福音主日及晚上的教會佈道會）未能發揮最大的功能，跟進工作亦未如理想，於是留下來聚會的人比率甚低，真希望我們在以後的日子能將這些地方做好，免得白白失去了主的恩典。當然，我們仍感謝主，因祂依然保守了約五十位在這一年才來的朋友在我們中間，求主真叫他們在祂裏面得着新生命並繼續長大。

團契方面，自八月開始成立了亦羅團契，我們共有六個團契，對各不同階段的青少年也較能針對需要，只是各團契在情況不同，發展重點亦有異，新朋友的增加以比利迦團為最多，他們之間那份對神單純的心及相交，真是值得學習，在比利迦團中就興起了一群人來事奉祂，也使他們很用心去在真理及其它方面學習，基訓團的新朋友很少，加上一些團友轉團後（有些到新崗位事奉），聚會人數較去年為少，但見他們在交通、愛心、事奉等已漸成長，盼在明年能有更好的表現；西瑪迦團很久以來弟兄方面都弱，但在今年裏神已加添並興起了一些弟兄；迦南團及亦羅

團自八月分團後，兩團都已上軌道，只是迦南團友明年要面對公開試的人不少，亦羅團則很年幼，信主年日又淺，所以需要更多在禱告中記念。

主日學及查經班情況都不差，參加的人穩定增加，不過主日學受了地方所限，查經班則再加上人手不足，兩者發展都較慢，我們盼望能在附近找到一間學校讓主日學及查經班使用，願神按時候為我們預備。

總括而言，我們感謝主保守我們在祂的恩典中長大。在籌備發展聖潔新堂的工作中，我們更看見是祂在我們當中一直預備，興起了一群弟兄姊妹，然後差派一些人去負擔起新堂的同工，團契團契等工作，想到將會在新堂事奉的弟兄姊妹大部份是從我們中間去去的，我們一方面感到高興，因為神仍然使用我們，但一方面感到戰兢，因為我們中間少了一班神使用的弟兄姊妹，不過要面對的事工卻只有繼續增多，致責備人手配搭一時間有一點點困難，特別在平日學、傳道部等真是需要更多人起來事奉祂，所以我們懇求主再加信賜下恩典，興起更多弟兄姊妹來，也讓我們更愛祂，在真道上更好，的裝備自己，更完全將自己獻上被祂使用，使教會中空隙能很快填好，神的事工也能更快推展，叫主的名大大得榮耀，主在我們當中的心意也得滿足。

八壹年度同五五作分配

- 傳道人：吳主光
- 總負責：劉修信
- 行政：吳主光 劉修信
- 長修：吳主光
- 傳道：曾惠芳 嚴惠忠
- 財務：羅維弟 司教：尹蓮妹
- 文書：劉盧城儀 圖書：李煥南
- 造就：何德華 梁懷清
- 主日學：盧頌慶 馮謙誠
- 出版：呂瑞標
- 相交：尹蓮妹
- 團契：劉修信 周婉媚
- 事務：周全 徐建華

（李亦要不入任何組 只負責成人團契心

▲劉修信▼



主日聚會負責人編排

	琴 師	講 員	主 席	司 琴	司 事		
4/1	吳主光	吳主光	鄭麗英	歐陽筱蕙	梁國恒	李美霞	伍惠珍
11/1	劉修信	莊百里	岑鏡雄	劉齊華	梁志賢	黃妙芝	梁桂蓮
18/1	吳主光	吳主光	曾惠芳	鍾美蘭	吳莊雄	范顯祖	梅宝姬
25/1	羅維弟	原樹華	徐建華	歐陽筱蕙	張淑堂	吳惠音	黃智生
1/2	吳主光	吳主光	黃英姿	劉齊華	李瑞宗	伍美珠	劉鑽史

各聚會每月平均出席人數 (一九八〇)

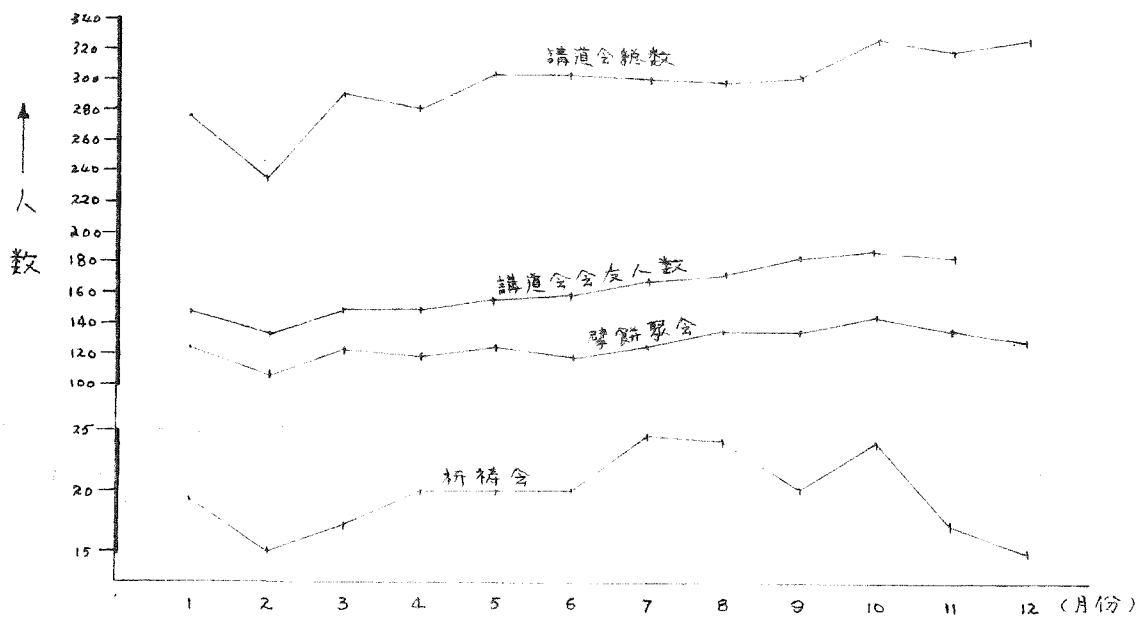

聚會	1	2	3	4	5	6	7	8	9	10	11	12
祈禱會	19	15	17	20	20	20	24	23	20	23	17	15
琴餅聚會	123	106	121	119	125	119	125	125	126	146	136	129
講道會	275	236	270	280	304	301	300	296	301	325	319	326
講道會全友	148	132	150	130	155	149	158	169	170	182	184	181

祈禱會：最高出席人數 34人 (七月十六日)
最低出席人數 8人 (十二月廿六日)

會友職業

	男	女	共	百分比
學生	36	42	76	34.7
工人、技師	9	18	27	12.3
文員	17	26	43	19.6
教師	9	16	25	11.4
護士	1	6	7	3.2
專業/行政人員	9	10	19	8.7
教會工作/神學生	1	5	6	2.7
主婦	0	8	8	3.7
其他	4	4	8	3.7
	81	135	219	100%

* 八〇年內赴外國者 2 人，去世 1 人。

會友年齡百分比

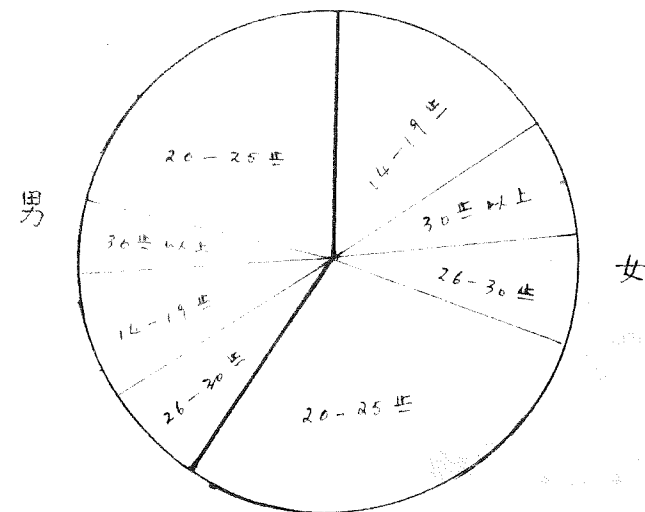

一九八一年度團契新職員名單

團契	職位	導師	團長	靈修	文書	教務	生活	司庫	幹務
比拉迦		余秀珍	趙汝豪 許焯嫻	文姿德 國英	呂秀貞	吳國新 國英		劉美玉	吳偉權
比利迦		羅雅弟 尹蓮妹	鍾燦華 陳偉勤	鍾妙文 黃惠文	周鳳儀	梁玉詩	丘翠琦	葉柱榮	黃智生
西瑪迦		曾詠梅	黃耀雄 謝中玲	謝余文 余巧雲	李月芬	章妙芝	曾寶兒	李月芬	曾偉倫
基訓		劉盧煥儀	陳建強 舒英	岑潔潔 梁潔潔	伍惠珍	廖文聰 李瑞潔	李瑞忠	汪偉濤	鄭恩榮
迦南		張啟華 歐陽傑	范顯祖 劉應玲	材美秀 彭秀	李松嬌	廖文聰 李瑞潔	甄室詳	李松嬌	黃錫豐
示羅		張啟華 歐陽傑	范顯祖 劉應玲	材美秀 彭秀	李松嬌	廖文聰 李瑞潔	甄室詳	李松嬌	黃錫豐

團契週會

團契	10-1	17-1	24-1	31-1
比拉迦	講道：活潑的盼望	聖經問答	角式物演：耶穌的心境	音樂
比利迦	座談：耶穌與我們關係	講道：耶穌對門徒要求	音樂：耶穌的受死	查經：耶穌的復活
西瑪迦	詩歌默想	宝剑練習	座談：聖靈與及態度	專講：面對情緒的處理
基訓	講道：信仰根基—聖	音樂：愛	短評幻燈：得勝之路	查經：新舊約分別
迦南	講道：事奉主	音樂：信心	難題解答	得救見證
示羅	講道：耶穌與我們關係	分組交通	宝剑練習	

團契出席人數 (每月平均數)

團契	1	2	3	4	5	6	7	8	9	10	11	12
比拉迦	64	63	69	76	67	66	65	55	58	56	57	53
比利迦	55	48	60	60	60	61	56	66	74	63	79	78
西瑪迦	47	37	40	37	47	46	43	43	35	56	49	41
基訓	32	33	33	28	31	27	28	30	32	32	26	30
迦南	36	31	37	48	62	46	39	32	34	28	28	28
示羅								26	27	24	25	22

* 五月十七日中學生佈道會後，先有一連串跟進聚會，然後於八月十六日起，將迦南團轉於下午聚會，而為初中學生於早上成立一新團契—示羅團。

* 基訓團於八月十二日起將聚會時間改於晚上八時四十五分開場。

深水埗堂消息及報告

- 一月十一日下午二時至五時舉行團契職員特別聚會，由各有詩歌默想(事奉)、座談及按事奉崗位分組交通。請各團契導師職員按時出席。
- 一月廿三日晚八時三十分有專題聚會，主題為「基督徒與中國習俗」。
- 一月廿五日講道全會後有特別聚會：陪談員工作預知，請各陪談員及有心參與之弟兄姊妹留意參加。
- 二月七及八日(農曆年初三、四)晚上八時正舉行新春佈道會，請禱告記念。

肢體消息

- 高頌基弟兄於十二月廿七日回港一遊，約今留港一個月。
- 雷爾華姊妹將於一月六日下午八時廿分乘機往加拿大讀書。新址：Kae Wai Kae, 158 Campbell Ave, Toronto, Ont., M4K 1E7.
- 羅維強弟兄將往馬來西亞聖怪學院受洗。地址：Lain Wai Keang, Malaysia Bible Seminary, 4 Jalan Utara, Petaling Jaya, Selangor, Malaysia.
- 鍾燦華弟兄最近在滙豐銀行工作。

弟兄姊妹之新址及電話

- 鄭明英：3-7796678 吳燕良：3-7799171
 劉玉娘：3-7799152 賈少明：2-624467
 梁佛英、梁信祥：3-7796610
 葉慶詩、葉柱榮：美孚可老匯街40B二樓 3-7425069
 李婉貞、美華：沙田沙角街魚鷹樓1924室。3-6272623
 盧沛文：17-3100 Pearline Highway, Winnsboro, Maryland
 英國強、吳秀華夫婦：Unit 6 46 Blues Point Road, McMackens Point, North Sydney, Australia, NSW.

請代禱

- 請為西瑪迦團代禱，新朋友比較多，根基比較弱。
- 有一部份轉往新堂之弟兄姊妹相當新，請為基訓堂之團額及發展工作代禱。
- 請為教會新一年的工作安排代禱。
- 請為教會各同工及團契各職員代禱，求主加力。
- 比拉迦及比利迦團都有不少團友轉往新堂聚會，請為這兩團契代禱。

請代禱

深水埗堂一九八零年度收支表 (截至28-12-80止)

收:

月份	封數	金額
1	136	11,591.80
2	133	14,686.70
3	173	23,240.80
4	130	13,108.75
5	153	19,867.20
6	174	17,855.40
7	148	15,755.00
8	166	14,274.75
9	126	13,601.00
10	155	20,187.60
11	196	18,272.60
12	186	16,112.40
1866		196,556.00
借堂及踏浸地奉獻		2,020.00
割幣奉獻		1,758.11
大角咀堂撥來供樓款		72,000.00
吳沙咀		8,400.00
英交奉獻		868.00
銀行利息收入		-709.34
建堂奉獻		9,707.11
夏令會及福音營奉獻		11,898.70
年會奉獻		600.00

333,734.42

本年度結存 1,129.44 (註: 上年度結存全數撥入新西面堂(建堂樓))

特別基金結存 1,700.00

對外奉獻結存 4,355.00

支:

薪津	35,220.00
講員車敬	2,070.00
文房印刷	4,814.00
清潔及管理費	3,714.00
神學生津貼	6,600.00
水、電及電話費	11,795.00
圖書、聖經小冊子及錄音帶	3,129.50
房屋供款	184,634.07
郵費	1,147.60
購置: 音響設備及椅	2,009.00
地稅	792.00
主日學	1,674.50
保險費	1,000.00
活動日支出	1,690.00
大掃除費用	422.80
職員退休金不敷	306.00
福利受惠	332.00
付項	1,167.30
	264,332.17
撥入特別基金	7,000.00
撥入對外奉獻基金	1,025.00
撥入建堂帳	8,000.00
撥出奉獻 (建堂、夏令會、福音營、年會)	51,647.81
本年度盈餘	1,927.44
	333,734.42

十二月份收支表

收		支	
奉獻:		薪津	3,010.00
7/12	3,114.00	房屋供款 (21期)	14,771.26
14/12	4,551.00	文房印刷	760.70
21/12	2,970.60	神學生津貼	6,000.00
28/12	3,176.80	講員車敬	1,200.00
	14,112.40	清潔及管理費	245.50
大角咀堂撥款	6,000.00	水及電話費	174.00
吳沙咀撥款	700.00	圖書小冊子及雜誌	556.00
借堂奉獻	200.00	郵費	90.60
建堂:		主日學	1,773.00
本港	3,052.00	音響設備	1,009.00
外幣	2,897.85	雜項	190.00
	5,951.65		
本月不敷	712.14		
		上月結存	2,641.58
		本月不敷	712.14
		本月結存	1,929.44
		奉獻封數: 160封	
		海外: 6封	
		愛心: 2封	
		司庫: 鄧志強	
		司數: 尹運妹	
		核數: 余雅芬	
		本月不敷	712.14
		撥入建堂奉獻	5,951.65
			2,172.454
			3,951.65

聚會時間表

主日學	主日早上八時十五分
查經班	主日早上八時十五分
擘餅	主日早上九時三十分
講道會	主日早上十時三十分
祈禱會	週三晚上八時正
示羅少年團	週六上午十時正
迦南少年團	週六下午二時正
西瑪尼青年團	週六下午二時正
比拉尼青年團	週六下午四時正
基訓青年團	週六下午四時四十五分
比利尼青年團	週六下午四時四十五分

奉獻資料統計

平均每月總收入	\$ 27,828.00
平均每月總支出	\$ 22,028.00
平均每月常費收入	\$ 16,380.00
平均每月奉獻封數	154封

尖沙咀堂一九八〇年概況

在一九八〇年裏，各方面都看到神的恩典，甚有增長。現將本堂各方面情況簡述如後。

(一)聚會人數

全年共有十七位弟兄姊妹受浸，轉會加入本堂者一人。在十二月主日講道會平均出席人數為一百三十七人，傳餅聚會出席人數為六十四人。講道會出席人數比年初增加百分之廿五，傳餅聚會人數約增加百分之十四，新轉會人數全年平均為十八人。

(二)奉獻

十月至十二月本堂之平均奉獻約為一萬二千一百元，比年初約增加百分之廿六。

(三)團契

各團契聚會人數略有增加。四個團契在十月平均出席人數皆在34至37人之間。與年初比較平均增長率為百分之十八。全年入團人數四團共64人。沙崙、以琳兩個青年團契，在邀請新朋友出席方面也相當盡力。在十二月平均每個團契約有八位新朋友。普遍而言，各團契職員在奉奉中漸漸成長。團友面對考試、遭遇挫折也懂得在主裏學習倚靠信心之功課。

(四)福音工作

大概而言，弟兄姊妹很熱心參與福音工作。全年共舉行三次全教會性佈道會，決定人數共廿七人。佈道會後

仍繼續參加本堂聚會者十三人。每次佈道會都有弟兄姊妹積極地作邀請工作。

今年之派單張工作，弟兄姊妹之參與也略有進步。在下半年，每月第一個主日下午往伊利沙伯醫院派單張，平均有十二人參加。工作也見到果效，有幾位病人出院後至今仍有參加聚會。

每主日早上聖經班時間之福音性研經班也見到神的恩典，平均每次有十八人參加，一半以上仍留下繼續參加其他組別的查經班。

慈親主日於七月十三日舉行，因天氣不佳之關係只得三十多位成年參加，弟兄姊妹已很努力作邀請工作。直到年底，穩定參加聚會的成年約有八位。

(五)造就工作

A 聖經班：共開四季，但有一項更改，每季只有以一周，最後一周時間交由團契組作為團契導師職員特別聚會之用。平均出席聖經班人數約為45人。而組別則有深入的查經，由傳道人負責，初信栽培，新舊約聖經查考等，由各同工負責。

B 健命長進運動

自本年初造就組與靈修組合作推行，旨在鼓勵弟兄姊妹在靈性上操練，內有介紹快讀聖經的進度時間表，亦有介紹增靈性書本作輔助。

正如每個運動一樣，在開始時很多人參與，但及後則只有十多人能維持。這種運動在年中之後即加入與教會團體讀屬靈書一起並進。而造就組亦於十二月舉辦「人生的操練」一書讀後感徵文比賽，以鼓勵各人讀該書。

C 同工研經

由二月中起，每逢星期五晚上七時四十五分至九時在尖沙咀堂舉行同工研經聚會，開始時研讀以申兩書，由陳錫安長老帶領。然後研讀哥林多前書及提摩太前書。大部份同工皆能每次出席，藉著一同研讀神的話語並彼此分享經歷，同工可以學習連結元首基督，彼此學習、相助相通，並且在真理上有同一的看見。對奉事對教會之守望都有很大的幫助。

(六)主日學

主日學共分四班：(一)嬰孩班(幼稚園至三歲) (二)喜樂班(三至五歲) (三)和平班(六至十歲) (四)恩訓班(十一至十三歲)課程方面，各班採用同一個主題內容，只是每班之授課方式、學習深度各有不同。短詩之詩歌亦盡量配合課程主題。因地方有限，學生來源缺乏等原因，人數增長比較緩慢。但弟兄姊妹對主日學工作仍然有很大負擔。亦有一些弟兄姊妹主日親自攜帶小朋友參加主日學。

(七)相交

今年沒有推行大型的相交運動。工作比較隱蔽，大致有以下三方面：

A 在假期中探訪弟兄姊妹。與傳道部合作，能親會前後

探訪弟兄姊妹之家長。

B 在肢體交通會介紹新肢體，分享相交的真理，和生沽實踐的經驗。並且安排肢體交通會之午膳讓弟兄姊妹有更深交通的機會。

C 藉團契聚會分享及推行相交生活。

彼此勸勉

當我們回顧已往的一年，我們不能不感謝神，讚美祂、歌頌祂。神藉著教會賜給我們各樣恩典，屬靈福氣，我們理當將身體獻上，當作活祭，為主而活。教會還有許多地方，未能做到最好，盼望弟兄姊妹能在以下各點一同努力學習，一同長進。

- (一)彼此切實相愛，在愛中建立自己。
- (二)看重敬拜聚會，每主日作好準備參加好詩歌。
- (三)感謝神為祭獻給神。
- (四)感領參加靈命長進運動，定下目標，務求在真道上造就自己。
- (五)隨時隨地見證主。

明年展望

在十二月最後主日之講道會人數一百五十八，有七位弟兄姊妹沒有座位。預料在一九八一年中聚會地方將不敷應用，弟兄姊妹請為擴堂禱告，求神賜給我們一個更大的聚會地方或為我們作其他更好的預備。

崔康常

尖沙咀堂

十二月份收支表

收		支	
甲) 常費		傳道人薪津	1730.00
7/12	4086.50	租金及借用地方	1780.00
14/12	2758.00	撥款深水埗堂	700.00
21/12	1563.50	撥款新蒲崗堂	2600.00
28/12	1302.70	神學生津貼	300.00
	9711.10	講員車資	160.00
乙) 建堂		十二月份管理費	125.00
7/12	720.00	主日學	270.60
14/12	50.00	傳道部	41.00
21/12	2030.00	總務部	63.40
28/12	725.00	文房及印刷	878.00
	3525.00	電費	509.50
		相交組	63.50
		團壽金	300.00
		建堂借出	5000.00
本月不敷	4809.90	建堂奉獻撥出	14521.00
合計	18046.00	合計	18046.00

上月結存 10270.10
 本月不敷 4809.90
 本月結存 5460.20

封數 52 封

主日聚會負責人

	學餅	講道	主席	司琴	司事
4/1	呂廣輝	蘇翠雲	關國雄	戴婉芬	關耀華 曾麗桃
11/1	崔康帝	蔡三雲	曾寶貞	唐若彤	吳恩榮 李惠貞
18/1	莊啟松	李穎蓮	黃啟康	戴婉芬	劉克華 曾綺文
25/1	原樹堂	陳錫安	崔月明	唐若彤	翁少明 彭愛玲
1/2	呂廣輝	蘇翠雲	黃梅英	戴婉芬	賴蔚華 姚玉雲

事工會議案

- 一 主日聚會缺席之會友將由文書組寄發周刊及月刊。
- 二 一九八一年度各部門之部員如下：
 主日學 湯家儀、何慧萍、馮聖華、關國雄、盧雪梅、唐若彤。
 文書組 何慧萍、李慧冰、黃潔雯。
 傳道組 呂廣輝、崔月明、盧雪梅、關智華、關倩瑤。
 總務組 盧雪梅、曾寶貞。
- 三 二月份肢體交通會主題為「教會是我家」，由相交組及總務組負責。
- 四 各部門資料交由文書安裝於書櫃中，以方便各執事取閱。

教會代禱事項

- 一 本主日派車張工作。
- 二 福音主日。
- 三 新傳師、新職員的事奉。
- 四 梁世濠弟兄移民美國。
- 五 賴蔚娟姊妹快將生產。
- 六 李碧霞姊妹之健康情況。
- 七 海外肢體 莫穎欣、關婉玲。

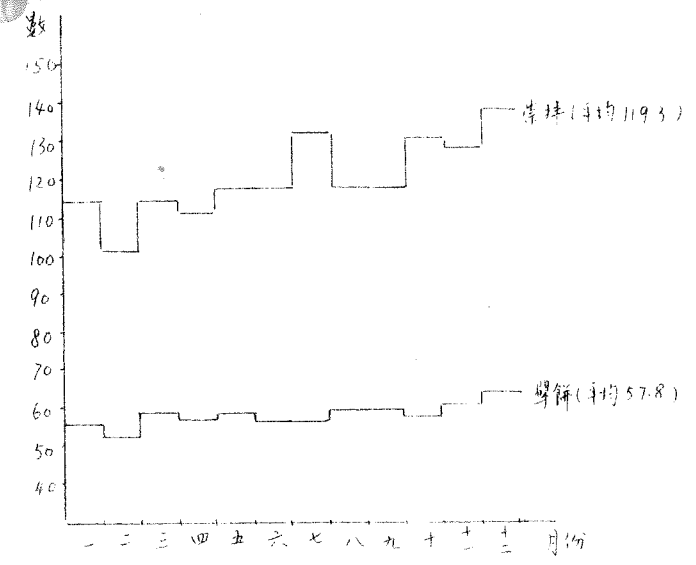

教會佈道會

	7/6	27/9	20/12	合計
新朋友	31	40	31	102
決志	1	12	14	27
參加聚會	0	4	9	13

+ 資料統計 +

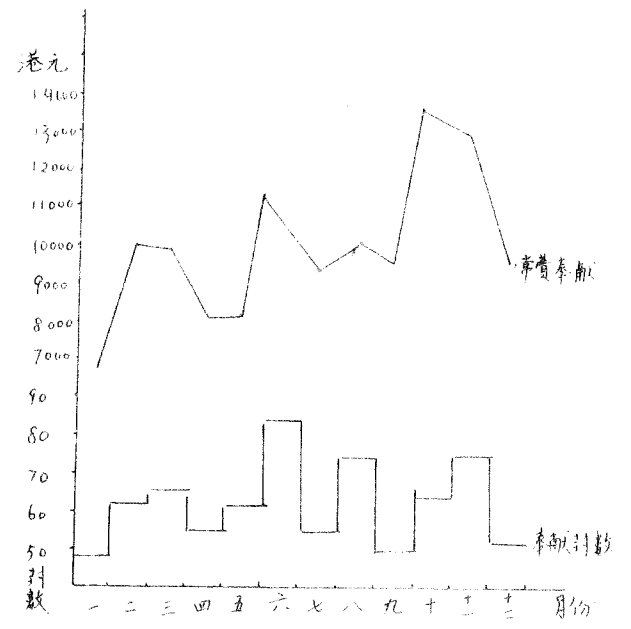

團契聚會情況概覽

	平均出席	最高	最低	入團	交浸	平均每週新朋友
沙翁	33.9	42	27	26	1	0.9
以琳	25.4	36	18	16	4	3.3
基利	34.9	40	29	10	6	2.6
以勤	30.5	34.5	26	12	6	3.0

一九八〇年度財政報告

收		支
(甲) 常費奉獻	封數	相舍及借用地方
1 月		新津
2		撥款深水埗空
3		撥款新蒲崗空
4		
5		
6		
7		
8		
9		
10		
11		
12		

- (乙) 建堂
- (丙) 夏令會
- (丁) 福音營
- (戊) 感恩
- (己) 預支費用退回

報告事項

1. 本月廿日散會後立刻舉行一月份收體交通會，主題為「感恩」，會後有午餐供應，請弟兄姊妹留步參加。
2. 本月廿日下午三時十五分算會，有派單張工作。
3. 本月廿日清潔教會工作由基列團負責。
4. 沙崙團於二月七日(年初三)早上十時正舉行交通會，適合青年參加，請代禱及帶新朋友參加。
5. 本月廿日的操練，一書讀後感徵文比賽今日截止，稿件請即交傳道人。

團契概況

此處近日新朋友漸多，但年紀小，最近團會為福音性，以琳、新朋友多，近期為福音性及初信造就，基列團友多，相交生活漸好，勤人數微增，相交生活頗好。

肢體消息

1. 曾傑賢弟兄已於28/2轉往西貢警署工作。
2. 章長熾弟兄已於十二月中任亞洲歸主協會錄音室負責。
3. 梁世濠弟兄已於上主日移民美國芝加哥，地址如下：463 W. 28th St., 3/F Chicago, IL 60616, U.S.A.
4. 葉勸兄上月已返港，將轉往灣仔聚會。

團契聚會

	3/1	10/1	17/1	24/1	31/1
沙崙	感恩	身相	見證分享	身傳福音技巧	幻燈福音性
以琳	音樂	身講	交通	身講	座談
基列	音樂	寶劍練習	幻燈	座談	身講
以勤	身講	查經	交通	音樂	身講

主日聚會負責人編排

	司	司	司	司	司
4/1	鄧志強	林兆源	李錦輝	陳風培	黃漢光
11/1	林兆源	陳錫安	陳美玲	—	黃少娟
18/1	鄧志強	劉傑文	廖偉昌	—	何淑敏
25/1	林兆源	劉竹信	黃漢光	—	葉帶玲
					楊永祥
					方惠霞

團契新職員名單

團名	專師	團長	靈修	文書	教務	生活	司庫	報務
全基	林兆源 京桂馨	王錦華 陳美貞	何慕貞	何淑儀	何淑儀		楊永祥	楊永祥
全恩	李錦輝 陳美玲	黃漢光 溫燕明	廖偉昌	黃少娟	葉帶玲	何淑敏		陳興
全愛	李美嬌							

教會同工名單

傳道人：林兆源
 總負責：鄧志強
 行政：林兆源 鄧志強
 靈修：林兆源
 傳道：京桂馨
 造就：林兆源
 財務：鄧志強 司數：陳美玲
 文書：陳風培
 相交：陳美玲
 出版：黃漢光
 事務：黃漢光

聚會時間表

擘餅聚會：主日早上九時三十分
 講道會：主日早上十時三十分
 全愛少年團：星期六上午十時正
 全基青年團：星期六下午三時正
 全恩青年團：星期六下午六時四十五分
 祈禱會：星期三晚上八時正

消息及報告

同工事工會議決案

1. 有關彌迦團改於周六晚聚會一事：因借地方條件不合，而暫擱置此計劃。
2. 追認購置值三千七百四十八元正之新日立牌三匹冷氣機一部。
3. 李穎蓮姊妹每週一至三之假期繼續至八一年三月三十一日。

事工消息

1. 於第二主日上午為福音佈道日，請帶親友赴會。
2. 於上午主日舉行兒童佈道會，並開始新季課程，請帶兒童赴會。
3. 於晚上八時正舉行佈道會，講員為翁競華牧師。
4. 弟兄姊妹如要返教會練琴，請與方妙蘭姊妹聯絡及登記。

肢體消息

1. 本堂有十多位弟兄姊妹於八一年往荃灣堂聚會，他們是：羅桂光、葉帶玲、黃潔儀、胡惠德、林綺華、潘貴珍、潘麗明、方惠霞、陳秀雁、劉艷梅、盧綺雯、關耀南、周麗金、陶淑賢。
2. 李沈就英新址：沙田沙角村逸鷹樓一九三四室
電話：一二一六四七二六〇三。

(續肢體消息)

3. 羅維志弟兄自明年始轉職某建築公司。
4. 譚月清姊妹父親上月病逝。

代禱事項

1. 為全年主日講員及信息。
2. 為全家佈道工作及家人信主。
3. 為事奉主的肢體有美好的靈性及得勝的生活——長老、傳道人、執事、職員等。
4. 為智慧運用神給予的光陰。
5. 為福音佈道日，講員：吳主光先生。
6. 新堂日後工作推展及轉往新堂肢體的相交及事奉。
7. 弟兄姊妹有愛教會，關心教會的心。
8. 於六堂專題聚會：基督徒與中國風俗。講員：平安福音堂傳道人。
9. 作護士工作姊妹們的靈修、教會及事奉的生活。
10. 黃卓麗姊妹醫生。
11. 林何少明次子身體健康。
12. 海外肢體：
 - 李燕萍傷膝蓋康服。
 - 梁文輝學業及教會生活。
 - 黃耀高學業及教會生活。
 - 張淑敏在心境上之適應(常掛念在港親人)。

大角咀堂

十二月份收支表

收(奉獻)		支		
7/12	3070.50	傳道人新津	1840.00	上月盈餘: 1970.11
14/12	3480.00	神學生生活津貼	300.00	本月盈餘: 415.40
		圖書單張、小冊子	50.00	本月結存: 2385.51
21/12	2185.20	主日學	183.00	封數: 80封
		租用高雷中學	400.00	司庫: 林翠勤
28/12	1542.00	電話及水費	538.00	司數: 羅巧珠
	10277.70	管理及清潔費	135.00	核數: 周家華
建堂:		講員車資	160.00	
7/12	180.00	文房印刷	87.00	
14/12	785.00	雜資	10.00	
21/12	905.00	活動日津貼	159.00	
28/12	100.00		3862.30	
	1870.00	房屋供款	6000.00	
		撥出建堂奉獻	1870.00	
		本月盈餘	415.40	
合計	12147.00		12147.00	

主日聚會負責人編排

學餅	講員	主席	司琴	司事	兒童崇拜
4/1 羅洪	李穎蓮	麥翠嬌	歐陽筱彤	黃禮華 周美蘭	李雍容 黎美華
11/1 林翼勤	吳主光	黃傑鳴	黃慧梅	黃仲鏗 黎妙珠	周清源 劉慧玲
18/1 梁健基	鄭智斌	郭燕薇	羅維志	羅偉雄 石玉珊	田嘉露 劉潔玲
25/1 鄭崇權	蘇翠雲	劉炳忠	歐陽筱彤	李洪波 丘錦玉	任潔瑩 林嘉娟
1/2 周清源	李穎蓮	方妙蘭	黃慧梅	吳庶雄 梁月城	陳德華 蘇惠儀

團契聚會

	一	二	三	四
成人團	查經: 以弗所書	弗所書		
彌迦	分組(分享靈修生活)	講道: (基督的復活)	講道: (基督的再來)	交通: (基督徒的生活)
比遜	分組交通	音樂		
尼西	分組交通	講道: (怎樣作主的門徒)	講道: (得救的確據)	講道: (新生命)
約書亞	分組交通	講道: (得豐盛與禱之關係)	講道: (承受產業)	音樂: (詩歌分享)
迦勒	詩歌默想: (我心中有誰為主)	講道: (完全奉獻)	講道: (全心歸向神)	介紹中學生福音需要

八角咀堂
一九八〇回顧
傳道人的話

數不但沒有增加，反過來有減少跡象，平均祈禱會年底間只有十二三人參加，明顯流露出教會的發動機欠燃料，影響教會有更火的復興，但願肢體在神所給予我們這個寶貴權利上，享用祂諸般的豐富。因此在今年我們仍會注視這個操練——這個能力的來源，更是得勝仇敵的戰畧。何時舉手，何時得勝；何時垂手，何時失敗。

在整個八〇年裏，肢體對靈修生活都能看重，很多有着屬靈書籍的習慣，在真理的認識上有增加，惟獨在禱告生活上未能體驗其實貴。從教會及團契的禱告聚會來看，出席人

在過去一年中，參與聖工的弟兄姊妹比往年略有進步，開始有部份人自發甘心承擔聖工；可是大部份肢體仍未能學習自動自覺，留意教會需要，關注教會的進展，好在那裏思想、禱告及與長者交通。

一般來說，肢體的長進與教會的擴展常有一段距離，肢體未能容易了解帶領者現在推行的事工，以致常常覺得有無形或有形的阻力，盼望神開我們各人屬靈的眼睛，看見教會的需要，將神給予我們的全然獻上，如同高利亞獻上寶貴的其哪哩膏，完成祂在教會裏的心意。

在未來的一九八一年，教會及團契都推動帶領弟兄姊妹個人屬靈的追求及注視各崗位福音的需要，願

各組事工概況

傳道組:

在過去一年中，我們分別在二月、六月及十一月舉行禱道會，每次新朋友比弟兄姊妹多。全年舉辦了兩次特別聚會，第一次在三月十六日，主題是「傳福音的異象」，目的是要推行弟兄姊妹傳福音時更有負擔，更有看見地傳揚。另一次在八月廿一及廿二日，主題是「造就栽培課程」，目的在輔導弟兄姊妹如何有效地作個人栽培工作。

在十一月底，我們成立了「家人佈道小組」，主要向弟兄姊妹的家人傳福音。目前有十六位弟兄姊妹參加，他們都懷着熱切的心靈去事奉，願神在這事工上施恩與我們，使多人得救。

造就組:

隨着教會人數之增長，在神的話語上的造就操練更形重要，弟兄姊妹參與查經及各類培靈造就聚會踴躍，但仍未達到理想的境地。今年在查經班

的帶領上，有不少肢體負責，藉着組員間的彼此分享，不單加深對聖經的瞭解，並在增進肢體間的交通和實踐主道上得到激勵和提醒。今年希望有更多肯付代價追求的肢體可以帶領小組。無論如何以目前教會發展之速，造就工作實遠未逮，仍有待於全教會急起直追，切實操練，以迎接明年神為我們預備的廣大戰場。

過去一年我們開辦的查經課程計有：

耶穌生平、雅各書、帖撒羅尼迦前書、彌迦書、阿摩司書、瑪拉基書、腓立比書、創世記、馬可福音歸納式查經等。

主日學：

在過去一年裏蒙神恩典很多，雖然人數未有顯著增加，但同學們的表現比去年成熟。有些高年級的同學也自願到深水埗堂參加少年團契，甚至經常出席主日講道會，可見他們肯追求長進，渴慕真道，這都是神在他們心中作工。

大致來說，同學出席也算穩定，不過基於他們年紀幼小，又聚會時間較早，出席常受到父母阻止，加上周日上午電視節目的影響，致構成主日學工作不易發展，故此無論帶弟兄或親友返主日學的及任教的導師，都須要主賜下恆久火熱事奉的心，更須要肢體們的代禱，使神的工作在來年更興旺。

位信主的朋友加入團契，他們都能穩定追求，平均出席聚會的四十人，其中廿九位已受浸，去年有二位團友受浸加入教會。基於團契多年相交生活不太好，故在十一月間成立了細胞小組，盼望藉此彼此有建立、溝通及關顧。團友亦有參與主日學、兒童崇拜及家人佈道小組等事奉。

比遜團：

團契於八〇年初訂下了全年總目標，希望團友能作一個肯追求的基督徒，而全年週會的編排都圍繞這個目標。由認識我們的神開始，計有以神為中心的基督教、事奉及竭力追求等主題。目的在於提醒與教導團友們在屬靈生命中的追求與長進。全年團友出席平均人數約卅五至四十人，出席率頗穩定。團友參與教會事奉由年初十二人至年底增至二十人。去年有五人受浸加入教會。年底時男團友有十五人，女團友佔卅一人，共四十六位團友，其中十八人為文員，十一人為教師；九人為工友；學生六人及護士二人。全年有六次戶外活動，平均有一半以上參加。

尼西團：

去年聚會的主題包括有福音性、培養性及造就性。由三月始，每隔二星期就有一次分組聚會，每次的組員是固定的，內容由組長決定。週會程序方

兒童崇拜：

在去年四月我們成立了兒童崇拜聚會，目的是培養兒童有敬畏神的心，從小學習正確的崇拜態度。在過去九個月來蒙神保守，有二十多位小朋友參加，他們大都是弟兄姊妹的兒女或弟妹，年齡由四歲至十二歲。由於年齡參差，所以兒童崇拜於明年將分兩級，希望能更有效地幫助他們。兒童崇拜的導師來自不同的團契，他們都樂意負起這份事奉，使兒童在真道上漸漸成長。

各團概況

成人團：

平均出席人數約十人，其中有二位男仕。去年有二位姊妹受浸加入教會。他們追求的狀況不斷有進步，由聽道、進而參與在查經中發言，繼而背聖經、傳福音和探訪，看出他們在長進中，也為團契添了新朋友和快樂的氣氛，惟對教會生活仍覺有一段距離。

彌迦團：

上半年人數無特別顯著增加，弟兄姊妹的追求頗平淡；在下半年開始有少許轉機，相繼有七、八

面，取消唱團歌，主席兼負領詩之責，把讀經改為背經。全年人數大致無增減，年初新朋友有十多人，年底時減少。至今聚會平均人數為廿八人，男團友佔十人，女團友佔十八人。團友多為大學及專科學生，出外工作亦有十一人。去年受浸人數有九個。此外有五六位團友轉教會或轉團，也有四五位因工作或家庭原因不參加聚會。

約書亞：

自年初分團以來，百分之九十的團友是中六學生，至現在聚會人數約三十人。過去一年的聚會多集中真理的造就，操練弟兄姊妹在真道上扎根，作個得勝的基督徒。尤於功課壓力大，加上團友對學業看得太重，致影響個人靈性及返團契的穩定，在福音上也有停滯跡象。團契明年將推行福音性循環，鼓勵團友傳福音，帶領人歸主。感謝神我們在過去一年中有八位團友受浸加入教會，在參與教會的活動上也有顯著的進步。

迦勒：

迦勒團是本堂最年輕的團契，到現在已三年了。分團後，一班職員同心學習事奉。初時的兩三個月，出席人數也穩定在每次約七十人，至今約五十人。這一年間有十位受浸加入教會。本年度的中甸，團友們在整體性的參與上，有顯著的進步，如主日崇拜及特別

一九八一年團契職員

職別	導師	團長	靈修	文書	教務	生活	總務	司庫
成人團	李穎蓮	—	—	—	—	—	—	—
彌迦	羅洪、李穎蓮	柯恩豐、羅明	陳冠雄、蔡華	黃錦球	李雅各	黎妙珠	吳燕雄	黃錦球
比遜	李穎蓮	梁權權、魏華	周家華、莫華	何淑嫻	黃禮華	劉志強	劉志強	何淑嫻
尼西	鄭崇楷	江偉帆、魏敏	黃傑鴻、呂珮	陳小萍	李淑芳、李德敏	陳德華	陳德華	郭慧珍
約瑟	黃文祐、劉麗球、蔡華	—	余能榮、陸玲	陳淑華	周美蘭、李靜芬	何雲龍、吳淑嫻	何雲龍、吳淑嫻	郭慧珍
迦勒	陸國成、李穎蓮	林祥、章妙雲	曾耀球、郭凡	莫玉英	何家祥、黃耀光	黃耀新	黃耀新	章妙雲

大角咀堂一九八〇年度全年收支表

收(奉獻)		封數	支		
一月	7289.00	75	薪津	20720.00	司庫: 林翼勳 司數: 羅巧珠 核數: 周家華
二月	11969.60	82	神學生生活津貼	3300.00	
三月	11417.90	59	錄音帶、圖書、單張	2299.10	
四月	7161.60	98	小冊子	715.90	
五月	9998.50	77	主日學		
六月	10471.50	88	租用高雷中學	4530.00	
七月	9080.30	94	電、電話及水費	6243.85	
八月	12022.00	121	大廈管理	1503.00	
九月	10034.70	68	講員車資	2050.00	
十月	12364.60	80	文房印刷	2990.00	
十一月	13593.30	106	郵費	108.40	
十二月	10277.70	80	購買風琴、風扇、冷氣機	2828.00	
共:	125680.70		活動日津貼	299.00	
外埠奉獻	455.46		慈惠福利	148.00	
賣舊冷氣機(已部)	300.00		修輯教會	1113.00	
建堂	7543.80		雜資	602.40	
夏令會	5204.80		暑期聖經班	600.00	
福音營	618.00				
合計	139802.76		房屋供款	72000.00	
			常費撥入建堂	2000.00	
			撥出奉獻(建堂)	13366.60	
			夏令會(福音營)		
			本月盈餘	2385.51	
合計	139802.76			139802.76	

八一年度
各組工作分配

聚會，他們均很愛樂參加。為要配合教會的獨立追求運動，團契亦組織了細胞小組，讓團友在相交方面有更深的進步，在真道上也能得到造就及栽培。至今有部份團友參與團契以外的奉奉工作，例如在主日學中任導師或擔當一些瑣碎雜務，大家也開始留意到教會各方面的需要而不遺餘力地忠心事奉主。明年我們將有數位團友轉往臺灣聖聚會。另外我們也有軟弱的一面，團友對學業看得太重，為前途太憂慮，缺乏一顆平靜安穩的心，對教會生活仍未完全投入，這是我們日後仍要努力學習的功課。

傳道人：李穎蓮 總負責：鄭崇楷
行政組：鄭崇楷 李穎蓮
傳道組：梁健基 羅巧珠
文書組：簡燕麗
團契組：羅洪 黃文祐
相交組：林翼勳 劉麗球
造就組：廖華英 周家華
主日學：羅維志
事務組：周清源
出版組：蔡美華
靈修組：李穎蓮
財務組：林翼勳 周家華

各組部員

傳道部：家人佈道小組
何淑嫻 吳燕雄 黃博文 李雅各 譚月清 江麗盈
黃錦球 鄭慧敏 黃潔雲 劉潔玲 林麗娟 葉秀珠
曾嘉慧 鄭崇楷 黃綺雲 陳惠蓮
主日學：教職員
文書：黃仲鏗
教師：田嘉露 盧方球 周清源 劉慧玲 鍾志信
江麗盈 曾頌平 方妙蘭 鄭美愛 蘇惠儀
英輝娟 梁錫文 郭秀平 任潔瑩 莫玉英
歐陽筱彤
兒童崇拜負責人：蔡美華
教師：周清源 陳德華 田嘉露 任潔瑩 林麗娟
李雅各 蘇惠儀 劉慧玲 劉潔玲 陳惠蓮
曾頌平 歐陽筱彤
文書組：
圖書整理：梅曼敏
主日簽到記錄：陳約善
教會相片收集：黃仲鏗
相交組：
寄發月報：李淑芳
通知主日講道員負責人：蘇惠儀



1980 九龍城堂情況報告

總負責：原樹華

聚會地方

自七九年底部份弟兄姊妹轉往新蒲崗新堂以來，九龍城堂主日聚會人數由一六〇人遞增至二一〇人。本年度受浸者共廿七人。地方不敷應用，成爲一個很大的限制。講道會後也較難留住新朋友交談，携同子女之父母常常坐於走廊，致未能專心聽道。同工也需花費許多精神在平日聚會轉接時間的事務上。此等問題可望於八一年初租用培道小學禮堂及課室後解決。

事奉人手

我們盡量避免同工兼任一個以上的崗位。團契導師仍多由同工擔任，這似乎足無可避免。團契培養了更多新職員，也就騰出了一些肢體擔任同工。八一年度內同工增加了四位，爲葉叶各人專心承擔一個職守。

行政

八〇年各部門聯繫有了進步，不致像七九各自爲

相交

相交本是八〇年度的重點。奈是相交組乃兼任之職。八〇年達到促進肢體之交誼及彼此認識。來年度共有黃文希弟兄專心負責相交組，盼可願及有特別需要之肢體。去年小組相交情況良好，今年繼續同工每兩個月內約同兩位肢體午膳、郊遊、探訪、祈禱等。九龍城堂至今已有一十四個年輕的家庭，初生嬰孩共

團契

一般的感覺團契較往時低沉，缺乏熱切和衝勁。今年教會特別活動或運動將儘量減少，把力量放重於團契。如同工對團契職員之關心鼓勵等。一月一日舉行半晝之職員訓練聚會，一方面提醒事奉的吳來和託付，另一方面具體教導如何擔任職員，鼓勵團友參與團契。

●去年七月爲兒童主日學十多位中一、二的學生成立了但以理團。他們開始時對團契沒有什麼歸屬感，甚至聚會時交頭接耳，現已學習事奉和關心別人。團契

新朋友也有增加，可見甚有進步。寄望這團契成爲主日學及青少年團契的楷模。

●星期六上午之基立團原意是要發展爲初中之團契，但漸漸仍是高中學生佔多。去年之職員也步入大專而相繼轉團。其他較成熟之團友多半於九月間，自負了學校團契事奉，結果決定今年上半年取消職員，增加導師，但加強培養團友，待學年完畢時再行委任職員。

●歌珊團友似乎因考試受壓太重，致團契活力以至教會參與(如祈禱會)都有減現。我們當求主叫他們能以勝過，從容應付。另一方面，團契今年添了許多新職員，需要予以更多關懷與支持。

●以西結團有穩定的發展，團友參加成人主日學的很多，事奉人數也增加。團契工作也很用心，常見其開會討論聚會內容，準備查經等。但另一方面職員仍感工作欠點，團契和原因有待檢討。

●以諾團友分作五個祈禱小組，以便照顧和關懷。團友對祈禱小組也有切實關懷，花上心思和時間互相關助。一些軟弱的肢體也藉此得扶持剛強。團契也有定期性探訪，以諾團的困難是團友流

造就

動性大，以致有系統的循環內容不能發揮最大的用處。再者，星期日由早到晚聚會，精神體力透支很大。影響所及，參加成人主日學之團友也較少。鑒於聚會前大部份團友均在外用膳，正考慮團契時間提早到七時開始。八時廿分結束。

●成人主日學去年三學期學員人數穩步增加，順次117、146人。參加成人主日學漸成一個良好的風氣。學員因致缺席，須先向教師請假。出席率約八成，仍未達最高理想。

●從去年十月份開始，主日學實行升班制，學員必須按步就班地完成一系列指定之課程。旨在使弟兄姊妹有系統地研讀聖經。

●每季結業時有考試，勤到獎、領獎禮等。

●今年開班共有福音性研經、初信造就、耶穌生平、使徒行傳、聖經人物、加拉太書、以弗所書、腓立比書、創世記、出埃及記、最實在的困難是缺乏教師。另一方面造就組感到弟兄姊妹不之知識，但行道的心志禱告。須為教會行道的心志禱告。

兒童主日學

成人主日學以外，還經團契推行聖經速讀(每兩個月讀一卷，讀書運動)每兩月讀一本指定屬靈書籍。

●去年度添置圖書約170本，其中參考書(如釋經、查經書籍)等佔如多本。此外還有屬靈期刊、講道會錄音帶及特別聚會之錄音帶可供借用。選送書券款每月竟達40元以上。

●團契大多在暑期推行閱讀運動，基立團更寫成讀後感小冊，讓團友分享。借書方面以初信及初受浸之弟兄姊妹爲多。

●去年中時主日學感到一羣初中的學生需要。有團契生活和事奉學習，而基立少年團聚會時間未能適合。遂於七月份爲他們成立但以理團，並鼓勵他們參加成人主日學。

●餘下之小學生爲數約十人，分作三班，增加人數的努力包括邀請本座大廈之小朋友，未有顯著成效。

●兒童主日學散會後，繼續下去是餅餅聚會及講道會，致弟兄姊妹攜來小朋友，均有接送回家之困難。

●主日學已商得兩位弟兄負責於九時廿分至十時專車送

育需要之學生回家以彩如官塘
等地區為限。這一年李將有一
次與成人日學某班合班聚會
鼓勵弟兄姊妹於該次帶來小朋
友藉此發展人數也讓弟兄姊妹
多了解兒童日學。

傳道

兒童日學三班共有五位
教師故每季有兩位可參加成人
主日學好充實自己。

去年四次教會
性福音聚會均
以佈道主日形
式於講道會時進行。第一次赴會
之新朋友人數平均42人，決志者
共52人。

今年亦會以佈道主日進行。
另一個懇親會於主日下午舉行。
去年初曾舉辦個人栽培工
作研討，以配合整體傳福音及裁
培工作。

傳道組印製了兩類信件寄
與新朋友及初信的新朋友，邀請
他們繼續聚會，並予以基本之裁
培。



教會在增長中

· 傳道人 莊百里

安撫你帳幕之地，張大
你的帳幕，不要限上，要張長
你的繩子，堅固你的帳子。因為你
要向左向右開展，你的後裔必得
多國為業，又使荒涼的城邑有人
居住。(賽54:2-3)

神用擴張張大，放長開展，堅
固來強調祂對以色列人的心意。
神是偉大的神，對人有偉大的計
劃，祂不願人偏從於一角，乃願人
開展發旺，遍滿全地，不單為人自
己，也為萬人福音的需要，神對教
會的心意也是如此。

① 數量的增加——擴張帳幕
張大居所，這是指數量的增加。感
謝主九龍城堂自一九七七年七
月開始至一九七九年底，二年多
時間由七十多人增至二百廿餘
人，終於在一九八〇年一月撥了
七十多人往新蒲崗堂，才得以解
決教會堂址的擠塞。但由去年一
月至現在，教會主日聚會人數平
均又過二百人了。弟兄姊妹在福
音工作上同工努力多結果子，一
直以來担心地地方不夠用，現在神
將一個小學給我們作主日聚會

其他

教會應在各方
面作團契的榜
樣，在此有一部
份可以如教會檔案紀錄、集體
活動、準時出發、我們的方法是
報告集合時間及出發時間，負
責人定必準時，帶領大家按時
出發，會議議程安排等。目前待
改善者有：會議進行之效率，以
及聚會散會時間之掌握。

行政組須留意善用教會
資源，此資源包括可動用之時
間，教會各類型之聚會均十分
緊湊，某一環節過長即影響下
一環節。過往主日學過長影響
學餅聚會，學餅聚會過長影響
講道會，講道會過長則削減會
後肢體相交時間。現時查經班
及學餅聚會均有相當控制，惟
講道會，雖則詩歌、讀經及報告
盡量精簡，仍未能彌補講道逾
時。首先待考慮的是到底是否
講道四十五分鐘為不足。若然
則考慮講道會時間正式延長
十五分鐘，以便各項工作有相
應之籌措。不然行政組將正式
要求講員留意教會之安排，不
要把教會之公函視如敝屣。教
會現時發出之講員信件中註
明講道時間為十一時十分至

之用，可容納過三百人。主的恩
典顯多，收取也多。在前面加倍
努力工作，多人得救是主的心
意。

② 質量的提高——堅固你
的帳子。會幕的支持在於帳子，
就是每一位肢體。帳子的特點
a. 深埋在地裡，越隱藏，有深度
的生活，越有深度，越不易受搖
動。我們需要生命的深度。b. 帳
子的形狀是一面尖，一面尖，尖
可深入地裡，尖可承受重擊。主
往往藉一些重的打擊，對付叫
我們的生命更有深度。c. 帳子
的質地是銅的，經火的鍛煉，質
地堅硬，經得起風吹雨打。d. 每
一個帳子必須有繩子拉着，才
能與會幕連在一起，才能發揮
其功用。若帳子只是單獨藏在
地裡，則只是消失，所以無論如
何，合一相連是重要的。

這裡包括了信徒的深度，
堅固合一等三件事。看見教會
人數增長快，質量的培養很重要。
在這年來，主日學查經班已漸
止軌道，現在每週平均達90多

十一時五十五分，無論怎樣今年
度須正面處理這問題。
當上述問題改進後始能積
極提醒團契改善團契聚會過長，
先得相當影響團契相交的情形。
個人認為團契聚會內容集中及
達到傳遞一個領受就已夠，聚會
時間一小時十五分鐘就很理想，
而現況平均達一小時四十五分
是不切實際。在此方面教會須先
作成榜樣，再予團契提醒和切實
建議。

▲ 感謝神，在我們需要的時候
安排我們租用附近之培道小學。
該址在九龍城浸信會及播道醫
院背後，環境清靜，由九龍城堂步
行前往只十五分鐘。

我們租用了禮堂及八個課
室，使用時間每主日上午八時至
下午二時，為期兩年，先簽約一年。
由一月四日開始，成人主日學學
餅聚會及講道會均在培道小學
舉行。

培道小學之禮堂長八十呎，
寬廿呎，中間無柱，已設有長木椅
廿五張，各可容十一人。長椅旁還
可多加摺椅六張，共容納四百餘
人。

(完)

人受造就，同時推動全教會積極
及請屬靈書籍運動，鼓勵信徒個
人有靈修生活，這是深度的工夫。
深見主的恩典。當然，生命的進深
還必須有個人的經歷，體會及追
求的。

此外在肢體事奉中許多彼
此學習的機會，只是我覺得在生
命的純淨上，教會仍含有許多雜
質。弟兄姊妹在個性上心意上仍
需要更多對付，追求，求主更多
雕刻，提煉，使我們有銅，有精金的
質地。

相交組推動的同工小組約
見交通，家庭團契活動，又有同工
查經分享聚會，都帶來肢體有進
一步的相交生活。只是教會普遍
質素新，需要初信主的弟兄姊妹
主動投入教會相交生活中。

③ 領域的開展——向左右開
展神的心意是向普世傳福音。這
是指空間地域的普及。教會發展
新堂，從新蒲崗又開第六間荃灣
堂，這是地域的普及。現在九龍城
堂除了同心在新堂發展上參與，
之外，我們隔月有對外奉獻支持
福音機構的工作。前面我看見了
沙田的需要，那是個未來的文工
場，聽聞將會由60多間小學，若主
日

九龍城堂 會友出席聚會統計表 1980年度

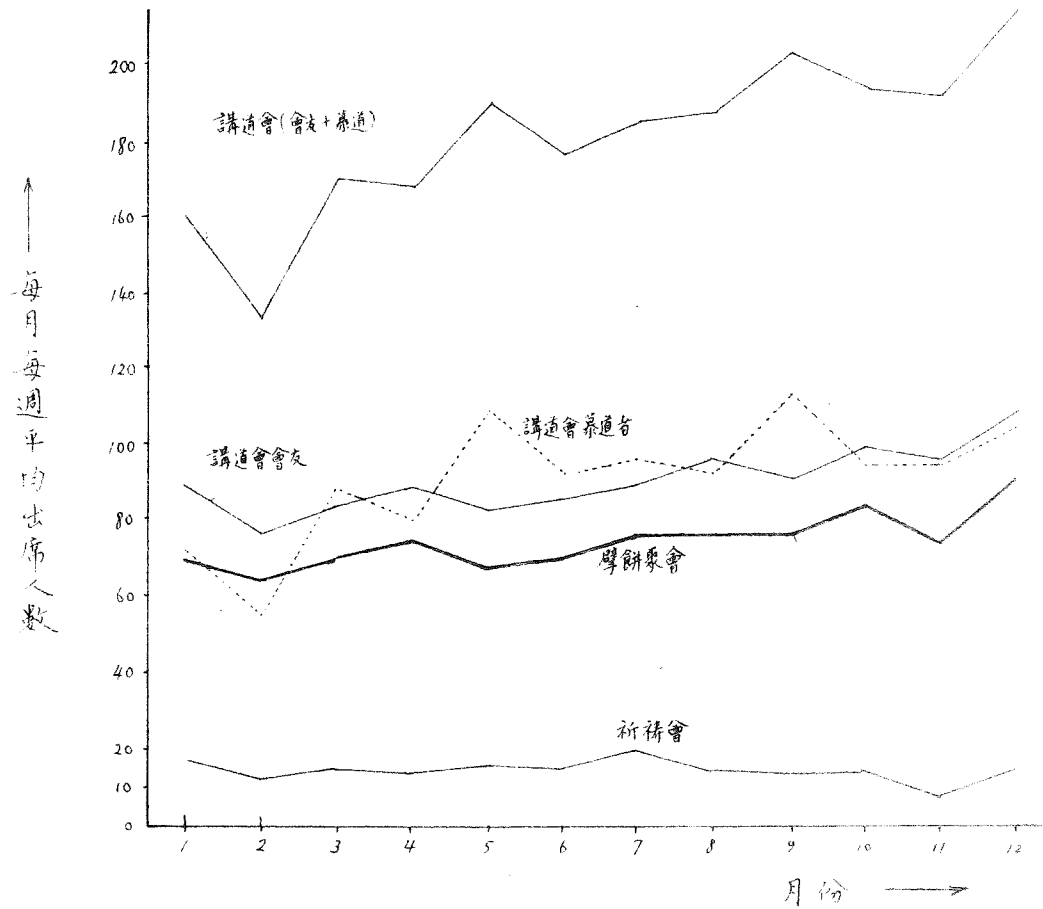

	一月	二月	三月	四月	五月	六月	七月	八月	九月	十月	十一月	十二月
祈禱會	18	12	14	13	15	14	20	13	12	13	8	13
擘餅聚會	70	64	70	74	68	70	77	77	77	83	73	90
講道會	會友	89	77	82	88	81	85	88	96	90	96	108
	慕道	71	55	88	80	109	92	97	91	113	95	105
總數	160	132	170	168	190	177	185	187	203	194	191	213
每月總數	\$10,472	\$8,516	\$12,568	\$9,702	\$9,718	\$10,920	\$10,758	\$11,950	\$11,176	\$14,227	\$13,519	\$13,490
封數	87	84	107	79	100	93	101	128	73	88	116	112

會友人數 1 1 80 119 人 20.7.80 135 人
 31.1.80 121 人 16.11.80 149 人
 24.2.80 120 人

九龍城堂 1981年度同工奉崗位分配

- 傳道人 莊百里
- 總負責 原樹華
- 行政組 原樹華
- 靈修組 莊百里
- 傳道組 陳佩恩 黃順愛
- 團契組 陸明毅 葉達波
- 文書組 伍家思
- 財務組 葉達波
- 出版組 李建平
- 相交組 吳有希 黃文希
- 造就組 張淑芳 梁少蘭 黃順和 方順國
- 事務組 方順國

註：① 成人主日學
 ② 圖書管理
 ③ 兒童主日學
 ④ 培道小學
 ⑤ 太子道本堂

※ 除同工以外，以下之工作並邀得弟兄姊妹協助：

- 主日聚會紀錄，每週發列表
 - 個人出席紀錄，寄月報與缺席肢體
 - 福音事工
 - 每週獻金點存紀錄，存入銀行
 - 司數
 - 核數
 - 每月往深水埗堂取平安月報
 - 負責購禮物
 - 製造聖餐餅
 - 擘餅聚會準備餅杯
 - 洗濯聖餐用具
 - 錄音帶管理，圖書分類
 - 雜誌架，督促還書及罰款
 - 成人主日學教師
 - 專車接送兒童主日學學生
 - 兒童主日學教師
- 楊寶來
 - 黃嘉兒
 - 曾美鶯 羅月寬 林耀強
 - 趙麗芬 萬志偉 嚴巧玲
 - 梁永泰
 - 梁銀愛
 - 謝翠芳
 - 梅玉儀
 - 林梁桂芳
 - 林美玲
 - 嚴巧玲
 - 劉春華
 - 黃鳳群
 - 劉春華
 - 莊百里 張雪梅 陳佩恩 陸明毅 梁秀芳 梁銀愛
 - 蔡贊邦 陳國明
 - 羅小冰 劉春華 鍾志霞 何瑞紅 梁淑冰

1980年備忘錄

- (一) 波禮
 - 13.7.80 李漢榮 陳復平 梁國恩 梁昭華 曾仕榮 何世光 張潔玲 蘇彩燕 劉月福 陽美南 李惠玲 劉春華 陳德明 梁淑英
 - 16.11.80 葉文樹 陳國明 蕭潔潔 江雅洲 蔣光浩 范碧晴 何潔蓮 梁鳳儀 劉少嫻 胡婉潔 馮品儀 葉少嫻 梁素原
- (二) 結婚
 - 16.3.80 許秀林 林美玲
 - 9.11.80 葉文樹 曾美鶯
- (三) 塗丁
 - 一月 陳華隆 - 紀正(男)
 - 二月 何世光 - 戴德(女)
 - 六月 葉達波 - 佩文(女)
 - 七月 蔡培善 - 蘇心(女)
- (四) 活動
 - 4/1 音樂活動日
 - 3/2 球類活動日
 - 2/3 團契及栽培訓練
 - 6月 福音營
 - 8月 夏令會
 - 1/8 兒童主日學快樂日
 - 2/8 教會活動日
 - 10月 香港新堂開始裝修
 - 11月 深慶聚會(大埔)
 - 1/12 兒童主日學 聖誕慶祝會

可待我們裝備成熟後讓我們將福音的工場或大學的校園其他... 向左右開展，持列提醒教書或讀

救的的音書的... 恩亦的弟的... 帶不要兄工中... 給忘姊場學或... 別人記在要大學... 主的失的... 的環去... 託環英... 負境象... 工其... 將作他

鬆夠們難教... 懈的同有會... 下地方哈快的工作... 弟利有些及... 兄路慢生命... 姊亞贊但看... 妹要美主見... 努力但不與... 不足我

1. 1980年各團回顧：出席情況

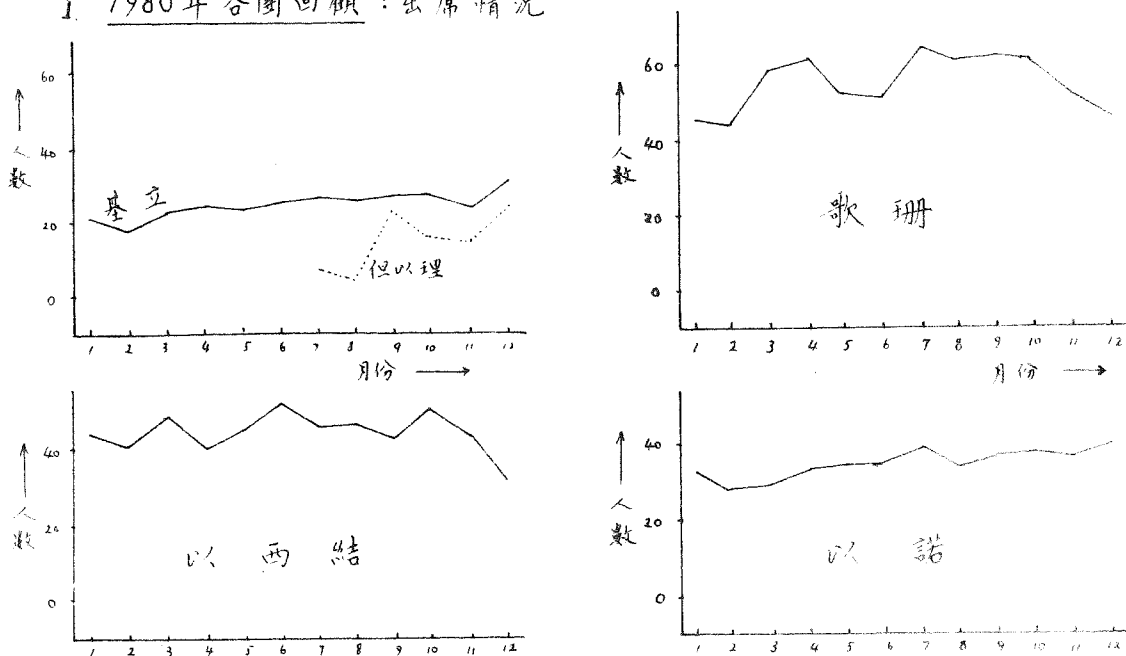

▲每月每週平均出席團契聚會人數

	一月	二月	三月	四月	五月	六月	七月	八月	九月	十月	十一月	十二月
基立	21	19	22	24	23	25	26	25	26	26	24	30
歌珊	46	44	59	61	52	51	64	60	61	60	52	46
以西結	44	40	49	40	44	52	46	46	42	50	42	30
以諾	32	28	29	32	33	33	38	32	35	36	35	38
但以理	----- 9 5 23 17 16 23											

2. 1981年度各團導師及職員名單

	導師	團長	靈修	文書	教務	生活	總務	司庫	音樂
以諾	吳育	伍家威	陳仲雲	劉麗輝	曾廣勤	江權洲	陳艷明	關國華	關國華
		陳美琮	梁淑賢		李綺蓮				
以西結	方順和	李錦帆	梁永泰	劉彩娣	梁正華	劉春華	周雲美	黎登邦	黎登邦
	張雪梅	陳鳳珍	鍾賢		莊玉卿				
歌珊	伍家恩	楊炳光	李家潤	李惠玲	梁秉康	蘇彩燕	陳國釗	高麗儀	
	陳佩思	梁秀芳	何瑞紅		嚴巧玲				
但以理	導師：陸明毅、陳佩思								
基立	導師：方順和、陳國明、張淑儀、謝翠芳、梅玉儀								

■ 每月每週平均出席數字 (1980年度)

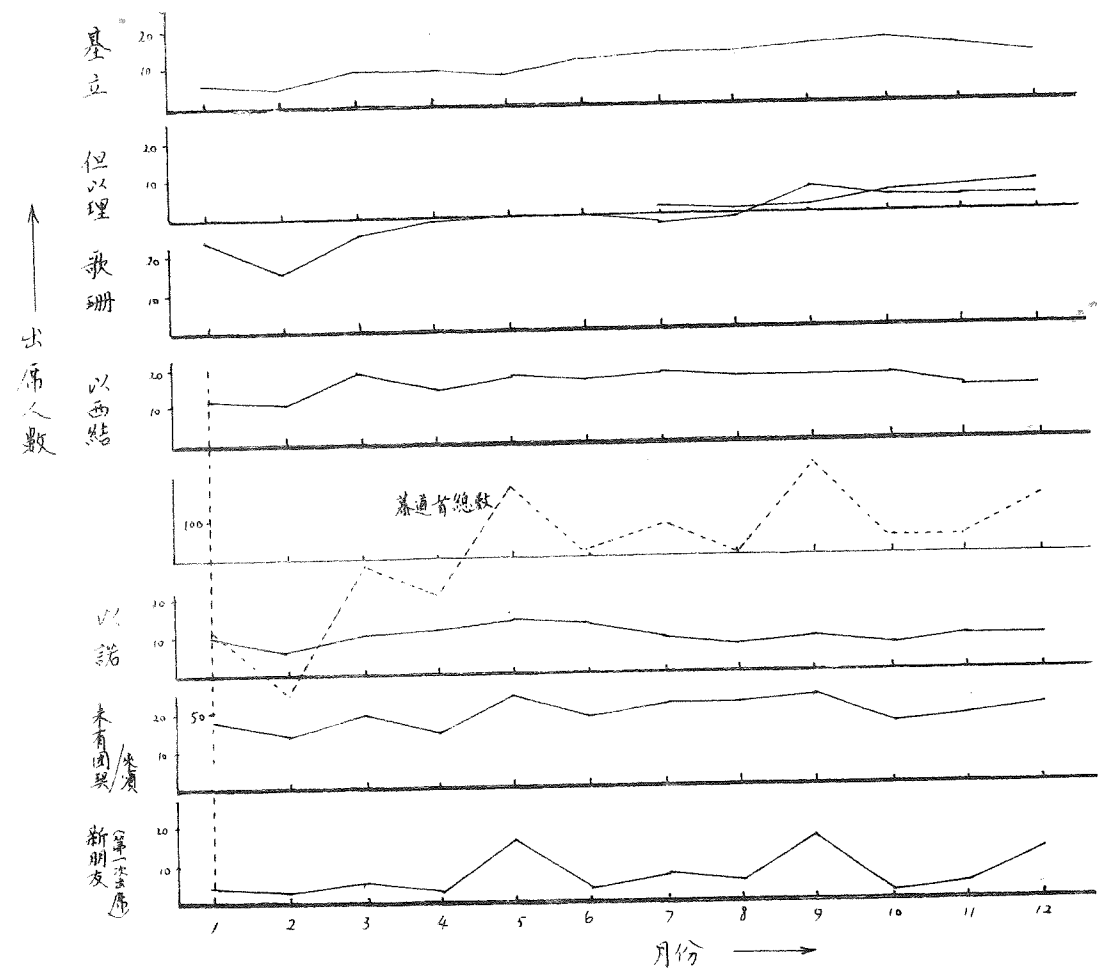

▲慕道者出席主日講道會數字

月份	(一)	(二)	(三)	(四)	(五)	(六)	(七)	(八)	(九)	(十)	(十一)	(十二)
基立	6	5	9	9	8	11	12	12	13	14	12	11
但以理	----- 2 1 2 5 6 7											
歌珊	23	17	25	29	30	30	28	29	36	34	33	33
以西結	11	10	19	14	18	16	18	16	16	16	13	13
以諾	10	7	10	11	13	12	9	7	9	7	9	9
未有團契/來賓	18	14	20	14	23	19	21	21	22	17	18	20
第一次出席新朋友	3	2	5	3	17	4	7	5	15	2	4	12
總數	71	55	88	80	109	92	97	91	113	95	95	105



九龍城堂十二月份收支表

Table with columns for '收' (Income) and '支' (Expenditure). Includes sub-sections for '奉獻' (Offerings), '建堂' (Church Building), and '感恩' (Gratitude). Total income is 15,876.15 and total expenditure is 15,876.15.

上月總結存 8,286.15
本月結存 15,800.20
減: 總惠賑款 6,500.00
奉獻中學堂(同聚) 500.00
常務賑款建堂 7,000.00
本月總結存 7,800.20

註: 總惠奉獻三封已代轉
奉獻封數: 112封

司庫: 葉達波
司數: 梁銀慶
核數: 謝翠芳

週刊通訊:

- 11.1.81. 靈修組
18.1.81. 傳道組
25.1.81. 造就組



九龍城堂

消息及佈告

- 1 喜訊! 陳志強弟兄鍾愛姊妹婚禮今日(7/1)下午三時正於寫打老道安素堂舉行。
2 本堂今日(7/1)起開始於培道小學聚會。
3 各團契之職員會於今日(7/1)下午2:30pm. 召開。
4 7/1 7:00pm. 為同工查經文通會。
5 7/1 1:45pm. 於本堂舉行「領詩訓練班」請踴躍參加。
6 7/1 7:45pm. 為以西結團幻燈佈道會。
7 本堂執事會 25/1 2:00pm. 於本堂舉行。
8 欲申請受浸者請先將得救見證寫交安素堂莊百里弟兄。
9 莊百里弟兄已於 2/12 晚回港。
10 由於張雪梅姊妹一月份起不在種籽出版社任職教會存寄姊妹處以備弟兄姊妹急用之教會門匙取消。請向各團契團長或教會同工商借應用。
11 教會 1-2 月份「聖經速讀」經卷為「使徒行傳」請各肢體留意進行。
12 今日散會後為肢體交通會。請留步參加。

肢體消息

- 1 喜訊! 李建平弟兄張若萍姊妹婚禮今日(7/1)下午3:00pm. 於寫打老道安素堂舉行。
2 張雪梅姊妹一月份起辭去種籽出版社編輯工作。專心從事文字翻譯工作。

代務事項

- 1 為新一年度弟兄姊妹追求的心志及靈性的更新代禱。求主使教會更長進。
2 為全體同工傳道人團契職員主日學教師及担荷事奉的弟兄姊妹求主賜美好靈性恩賜。合一的心。
3 為新一年度各部門的聖工推展禱告。
4 為神賜培道小學作眾會聚會地點感恩。並求主祝福教會。
5 求主加添教會得救人數。興旺福音。

28.12.80. 事工會議決案

- (一) 通過邀請李建平黃文希黃順愛關國華四位為本堂同工。
(二) 通過接納培道小學所提出之租用合約。
(三) 通過追認自1981年1月4日起本堂之成人主日學。學餅聚會及講道會於培道小學舉行。
(四) 議決徵得培道小學校方同意則購買鋼琴一部以應主日聚會所需費用在八千元以內由張淑儀姊妹負責。
(五) 議決遷往培道小學舉行主日聚會後九龍城堂之間奉獻箱時間為每星期六晚上以西結團聚會之後。
(六) 通過九龍城堂及培道小學處之奉獻箱鎖匙持有人為莊百里原樹華葉達波及梁永泰四位。

Table with columns: 學餅, 講員, 主席, 司琴, 司事. Lists names and roles for various church activities.

Table with columns: 基立, 但以理, 歌珊, 以西結, 以諾. Lists activities and dates for the year.

Table with columns: 主日, 學餅, 講道, 非全友, 非全友, 非全友, 非全友, 非全友, 非全友, 非全友. Lists attendance numbers for various church events.

* 主日聚會負責人

* 團契週會

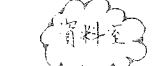

更正: 宣道人數: 149人

新蒲崗堂是平安福音堂在一九八〇年所開拓的一所禮拜堂。開始時，大部份弟兄姊妹來自九龍城堂，小部份來自大角咀和深水埗堂，我們的同工會又三個團契也是這樣湊合而成，無可否認，起初我們用了一些時間彼此適應，但從開始主就給同心，又保守這心直到今天。

今年初，我們主要工作是穩定團契，另一方面，由於絕大部份弟兄姊妹是在是幼嫩，故此，與此同時，我們也推動了聖經班的工作，而在暑假開始才在各方面推行各種福音事工。在我們回顧一年的工作時，我們總覺得無論在那一方面都滿滿承受了主的恩惠，我們一羣帶領的人實在不配，無能為力，而主又在各方面都提醒我們。

在一九八一年，新蒲崗堂應該在各方面邁向成熟，包括在行政組織、事奉人手及各種聚會上，換句話說，即達到一所成熟禮拜堂應有的模式。故此，於三月我們便開始兒童工作，面對着黃大仙和竹園兩個大新區，我們相信學生的來源不會是問題，而這也是我們對這廣大人口所要擔負的責任。而我們當中一些對主日學有負擔的肢體更在積極的預備，祈求主日學有一個好的開始。

另一方面，成年人的工作也是我們注重的，在十一月份的懇親主日，幾乎半數弟兄姊妹的家長才參加這聚會，在跟進探訪工作中，也發覺家長有美好的反應，除了繼續個人工作和邀請他們參加主日外，在八月廿二日有另一個懇親和郊遊主日，並計劃有更實際和積極的行動，務求有

穩定和定期的聚會，李雲... 我們仍倚靠信神會幫助。

在教會模式上邁向成熟的同時，教會必須於質和量上有相當的增長，團契就佔了重要的位置。過往看見團契中慎常的流弊是一班團友祇是注重維繫甜蜜的交際和屬靈上的供應，却忽略了向外接觸，故此，我們期望來年各團多思想這方面，祈求神藉團契將更多靈魂帶進教會去，叫他們受造就成長。而教會也在積極接觸附近兩所中學學生，將會把教會弟兄姊妹按背景分組，務求使他們有更好的交通，更了解自己的環境而達到在崗位上有更收效的見證。

另一方面，我們的目的標是遵行聖經的教訓，今天信徒最大的危機是滿腦子神學思想和屬靈知識，却不見得在生活上實行出來。除非我們認真的去行正道，否則，更多屬靈知識反會叫我們內心麻木，以致信仰和生活脫節，結果是過着馬馬虎虎、祇有宗教外殼的生活，既知聖經教訓超越了時代、文化，我們就該靠着主的力量，在教會、在工作崗位上，每時每刻都實行我們所學到每個屬靈的功課，而弟兄姊妹更應多在相交上互有提醒。教會的工作並不能夠有絲毫的怠慢和馬虎，而當中每位肢體更是如此，願意神叫每位弟兄姊妹在事奉上有更積極的權上，運用神給我們的恩賜在當中互相服事，叫主的身體無論在質和量方面都長大。

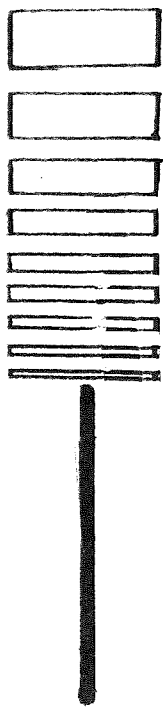

傳道人的話

黃麗安

我的心哪，你要稱頌耶和華，凡在我裡面的，也要稱頌祂的聖名；我的心哪，你要稱頌耶和華，不可忘記祂的一切恩惠。詩一三三。

感謝神帶領教會經過一年的時間，在過去一年中我們在經歷到神的恩典多而又多，數說不盡。同一個配搭——新蒲崗堂開始時，神已讓祂的兒女有到不是靠個人的能力，才幹和智慧去服事神，乃是靠神的能力及祂的同心，故此，各人都憑着信心，彼此尊重，同心合意的心志去事奉神，所看到的不是人的成就，乃是站在旁邊看神奇妙的作為。

聚會情況——在主日崇拜中神保守了參加者之志，雖有小部份的弟兄姊妹出席不甚穩定，但經常出席的弟兄姊妹佔很高的比率，而非會友的人數也很多，平均每星期約有五十多人，從年初講道會總人數平均約九十人至現今增至約一百二十五人，是神的恩典很多，不斷的把得救人數加給教會。

去年成為會友的弟兄姊妹增加了廿三位，但單單聚會及祈禱會出席人數卻不甚理想，盼望在新的一年能有進展。

特別活動——在八、九年初教會舉辦全性活動，在呂明才中學舉行，情況很熱鬧，參與也很好，各人皆盡興而回。

在暑假期間，教會舉行了一次讀聖經運動，鼓勵弟兄姊妹多讀聖經，更深入了解聖經，並在拜恩堂及中學行問答比賽，計程十分

張，大部份弟兄姊妹參與，惜仍有小部份未能加入戰場。

在年終時，教會各團契皆舉行讚美會，在大嶼山梅高衛理團及大澳退修中心舉行，參加者有九十多人，在退修會中見神的恩典，各人皆有領受，與神更親近，並立志實踐與神同行的生活。

在教會全年活動中，每當有弟兄姊妹參與，並能表現出聚會時聚會，遊戲時遊戲的应有態度。

盼望弟兄姊妹能察覺需要，更看重個人團顧工作，着實的在靈裏栽培初信者及新朋友，而不只在事務上忙碌。

聖經記載：不可叫人小看你們，總要在言語、行為、愛心、信心、清潔上，都作信徒的榜樣。這些事你要殷勤去作，並要在此事上，使眾人看出你的長進來。提前四：十二

我們在神家中的日子雖淺，身軀雖輕，但不可叫入小看，總要靠着神更多的恩典長進，不要停留在嬰兒的地步，更不可落在不冷不熱中，我們當在神面前竭力追求，作熱心的工人，鑒於教會在去年中目標着重在適應新環境及造就初信者，故在年終時才致力福音工作。

在八、九年初，教會便推廣福音工作，並且看見弟兄姊妹逐漸成長，故放重於福音工作的階段已到成熟的地步，所以十分盼望弟兄姊妹同心合意，同一步伐的在福音工作上有份，使教會能發揮其作用，叫更多人得着福音的好處，以達到榮耀神的最好見證。

* 本堂全友年齡分佈 *

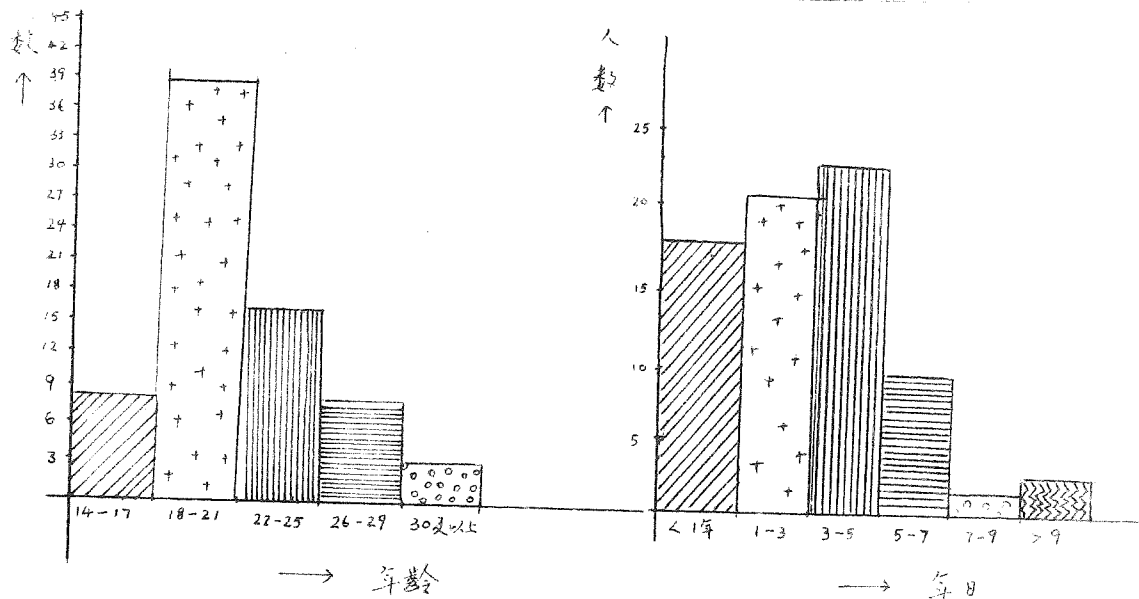

* 本堂全友受洗年分佈 *

我們的聖經班開始一年了，每一季都有四、五十位弟兄姊妹參加。感謝主賜給我們追求聖經的心志。但我們一直覺得照目前的進度，每一季讀一卷書，實在太慢了。所以我們以為應每一季讀一卷書，即因三季讀完新約和用互季的時間讀完舊約，這樣一位初信的人可在二年內讀完初信造就和整本聖經。讀完這二年的課程後，弟兄姊妹才可隨意選讀一些深入一點的課程，即因一季精研一卷書。

造就組

蔡蔭強

回想新堂快開始聚會時，什麼東西都沒有，換句話說，什麼東西都須要購買，好像一個新家庭的成立，樣樣都要添置。記得在購買料子作會堂布幕時，就差不多走遍新蒲崗、深水埗、旺角、油麻地等地，足足花了二十多小時，終於在佐敦道以每碼六元價買十三元購得適合的布料。現在，基本上須用的東西已齊備了，但仍有很多不完善的地方，例如：有些地方須要整理，有些地方須要修葺，所以須要更多的弟兄姊妹幫忙和協助。

八。年度教會的清潔工作分配給每團契負責，通常每週清潔一次，包括林窗、洗地等等。教會是神的家，也是每個弟兄姊妹的家，盼望我們一齊共同努力，使這裏成為一個整潔、美觀、溫暖的家。

總務組

羅惠英

一九八〇年度傳道組之工作如下：
 ● 福音主日——福音主日於一月份便開始，每次新朋友平均出席人數約十人，而平時主日主日講道會的新朋友平均有四位，參加主日聖會新朋友較團契多，這現象較為特別。由於缺乏完善之關懷工作，留下來的新朋友不多。
 ● 派單張——三月份開始逢每星期一、三日下午於東頭即派單張。於佈道會前則於新蒲崗大廈作邀請工作。有些弟兄姊妹因忙於其他工作而沒有參與此行列團契職員及同工出席較少。派單張時遇到對象多是成年人，果效雖小，却值得努力。
 ● 個人傳道及栽培訓練——於六月份舉行，以鼓勵弟兄姊妹多作個人栽培工作，參加者當中，有三十位願意參加佈道團工作。
 ● 佈道會——以賽亞團及撒母耳團各自舉行了一次佈道會。教會佈道會則於十月四日及十一日舉行，對象分別是少年人及青年人，兩次佈道會共有新朋友八人，決志者一人，繼續參加聚會者有幾人。佈道會後亦留下一批名單待我們工作。
 ● 懇親日——於十二月十四日舉行，是最看見神恩典的聚會，約有五十多位家長參加，反應普遍良好。
 ● 新一年的目標——許多方面的福音工作等待著每一位弟兄姊妹參與，希望於新的一年，更多弟兄姊妹起來，用更多時間探訪及個人栽培，使新朋友不至致失落，信心又得以長進。同時，傳道部亦預備更多不同傳福音機會，讓弟兄姊妹多傳福音，多負負擔及操練。

傳道組

羅玉全

「看哪，弟兄和睦同居，是何等的善，何等的美！」(詩一三三)

朋友乃時常親愛，弟兄為患難而生。(箴十七)

從八〇年初本堂成立至今，團契聚會亦快將一年了。想到團契從創立以至成長，從單路藍縷以至奉獻的多向發展，從原有的三個團契——沙龍團、以利亞團和以賽亞團，以至開天闢地的成立第四個團契——撒母耳少年團，從縱深的栽培向下紮根，到展翅上騰的當兒，在各方面都見到從隱密處待告帶下未神的工作。當跨進八一年的門檻，我們為着過去的日子，從心裏湧出至深的感謝！為着這新的一年，讓我們未至聖至尊，全愛全能的主面前，抵掌稱頌，重新奉獻，一同為大團努力，作大丈夫。

團契組

陸明俊

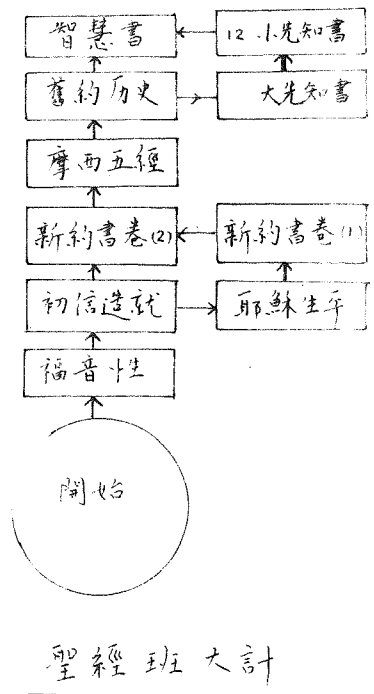

聖經班大計

◀ 消息及報告 ▶

1. 本至日散會後為肢體交通會，請留步參加。
2. 一月廿三日晚上7:30於深水埗堂舉行六堂聯合專題聚會，題目為「智教與中國關係」。
3. 本月份禮拜堂清潔由沙龍團負責。
4. 新蒲崗堂於一、二月份推出讀書運動，已選作基督徒的難題及至人的性格，閱讀，弟兄姊妹可於此兩本書中選擇一本，於一月內讀畢。
5. 合團退修會已於十二月廿五至廿七日於梅高衛理會堂舉行，共有約六十多位弟兄姊妹參加，感謝神保守天氣及整個聚會，各團均有其主題，弟兄姊妹均有屬靈的供應，並十分享受肢體生活，第三日為合團聚會及競技比賽，弟兄姊妹均有機會彼此交通及舒筋活絡。
6. 兒童主日學約於三月開始，現正積極進行籌備工作，而教師訓練班則於本主日開始，逢禮拜日早上8:30-9:30舉行，請有負擔的弟兄姊妹出席。
7. 二月八日(年初四)為新春佈道會，請早作個人工作及邀請，並為聚會代禱。
8. 以利亞團一月至二月七日為福音性聚會。
9. 何子儔弟兄新電話更改如下：3-489342
10. 聖經班新季於一月十一日開始，請從速報名，分成四班：初信造就、新約書卷、福音性研經及小先知書。
11. 以賽亞團一月份連串周會主題為事奉神。
12. 沙龍團何淑貞姊妹於一月起轉往以利亞團，又沙龍團區偉民弟兄轉往以賽亞團。
13. 陳志偉弟兄更改電話如下：3-7796346
14. 陳少琼姊妹一月份轉職政府房屋署助理文員。
15. 慈親主日舉行後，收到之回條約有三十人，探訪工作在進展中，約有半數家長已被探訪，弟兄姊妹有負擔者可與黃麗安姊妹接洽。

同工會議案：

1. 通過八一年三月廿二日為慈親節遊主日，由羅玉全弟兄負責。

新蒲崗堂



新蒲崗堂資料統計

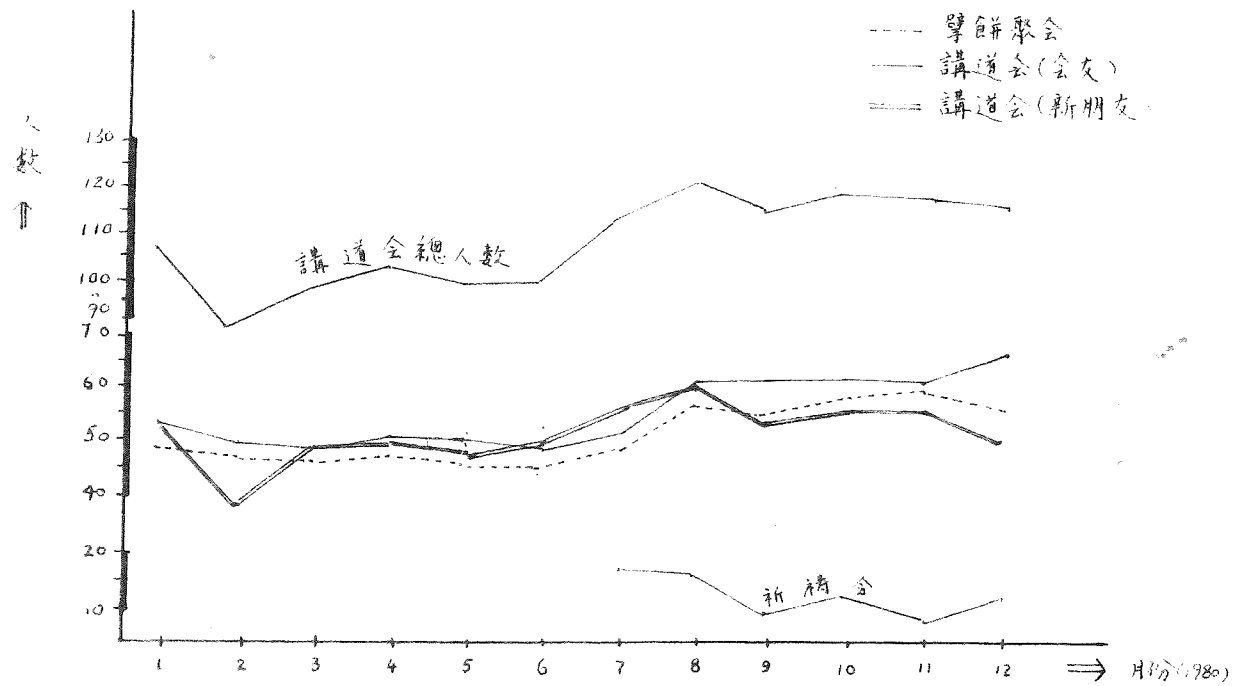

月份/聚會	一	二	三	四	五	六	七	八	九	十	十一	十二
祈禱會	-	-	-	-	-	-	20	19	12	15	11	17
擘餅	49	47	47	48	47	46	52	58	57	61	59	55
會友	54	50	50	53	53	50	55	62	64	64	63	69
新朋友	54	39	50	51	48	52	60	62	54	58	56	49
總數	108	89	100	104	101	102	115	124	118	122	119	118

備註：一至六月祈禱會人數沒記錄

* 一九八〇年度主日聚會平均人數 *

新蒲崗堂一九八〇年度收支表

收

常費奉獻:

封數	月份	金額
43	1	4,523.00
56	2	9,709.20
58	3	8,615.00
43	4	8,004.50
48	5	6,896.20
65	6	9,768.00
53	7	4,713.80
75	8	11,088.50
38	9	8,371.20
51	10	8,054.00
71	11	11,178.50
51	12	7,873.05
652		98,794.95

建堂奉獻:

1	3,203.80
2	1,750.60
3	670.00
4	100.00
5	---
6	---
7	700.00
8	1,390.00
9	300.00
10	1,840.00
11	1,730.40
12	980.00
	12,664.80

福音營夏令會 7,784.20

供樓款撥來
尖 2,600.00
九 1,800.00

建堂撥來(大角咀) 2,480.00

其他收入:
售出平安詩集 110.00
預支退回 314.80

174,948.75

傳道人薪津(七月起)	10,920.00
分期供樓(11期)	96,595.83
管理費	1,260.00
神學生津貼	6,300.00
講員車敬	1,183.35
水電電話費	5,261.50
文具印刷	2,939.85
圖書單張小冊等	2,899.80
裝修	3,395.00
差餉	1,319.64
禮物	209.30
郵費	30.00
訂金	1,260.00
雜支	3,147.90

奉獻撥出—建堂(本堂)	136,722.17
(大)	12,664.80
福音營夏令會	2,480.00
本年度盈餘	7,784.20
	15,297.58

174,948.75

主日聚會負責

	講員	學餅	主席	司琴	司事
4/1	黃麗安	陸明俊	何淑貞	黃偉靈	葛順志 李惠賢 梁芷菁
11/1	林惠華	劉傑文	勞翠華	— " —	陳英明 黃翠珍 余香玲
18/1	張子江	何子僑	羅玉全	— " —	譚燮光 李美結 劉鈺權
25/1	鄭崇權	陳錫安	蔡蔭強	— " —	胡子爵 姚玉珍 何麗霞
1/2	黃麗安	陸明俊	蔡蔭坤	— " —	沈日新 雷秀蘭 譚月娥

團契聚會

團別/期	3/1	10/1	17/1	24/1	31/1
撒母耳					
沙龍	職員分享	見證	遊戲及討論	分組及幻燈	講道
以利亞	感恩聚會	幻燈: 神的創造	角色扮演	座談	得救見證
以賽亞	團講	分組交通	座談	讀書分享	角色扮演

封數 收

十二月份收支表

支

21	7/12	3,884.70		第十二期供樓款	8,252.31
15	14/12	2,096.20		傳道人薪津	1,820.00
9	21/12	1,608.00		神學生津貼	600.00
6	28/12	284.15		電費	196.50
			7,873.05	管理費(十一月)	120.00
51	建堂奉獻:		980.00	文具印刷	108.10
	供樓款撥入:			訂購圖書月刊	100.00
	尖 2,600.00			主日學課本	93.00
	九 1,800.00		4,400.00	雜項	253.20
	其他收入:				11,543.11
	售出平安詩集六本	60.00		建堂撥出	980.00
	會友手冊預支項退回	254.00		上月建堂撥出	1,730.40
	雜項預支退回	60.80			
	供樓款退回(第十期)	165.58			
	不敷	460.08			
			14,253.51		14,253.51

*因在一月份收支表裏支出的第一期供樓款\$9042.33,已轉入建堂賬,故此數退回入本月份的收支表內。

上月結存	\$964.53
第一期供樓款撥入	9042.33
減: 本月不敷	460.08
本月結存	9,546.78

消息及報告(六堂聯合)

六堂聯合由本主日開始正式聚會，團契聚會則由下週六開始，共有早上十時正之全堂團，下午三時正之全堂團，並晚上八時正之全堂團，預料聚會總人數約七十人，另外週四晚有所禱會，至於新堂感恩會定二月十五日主日下午三時正舉行，建堂奉獻至目前止已高達約八萬元，未知是否足額開支，可能尚欠五十元左右。

1. 新堂同工現有七位，希望這些增至十位。
 2. 本月二十三、四、五、六、日星期五晚上七時廿分教會將舉行本年度第一次六堂聯合聚會，是晚聚會乃一專題講座，主題為「基督與中國習俗」，由七位傳道人分別專門研究七個分類後，作出詳盡報告及講解，計有吳主光弟兄負責「中國喪禮儀式」，莊百里弟兄負責「中國婚嫁儀式」，李穎蓮姊妹負責「農曆新年習俗」，蘇翠雲姊妹負責「敬祖先儀式」，黃麗安姊妹負責「風水迷信習俗」，何群弟姊妹負責「星相占卜」，廖浩波弟兄負責「中國節期習俗」，預料屆時將有精采報導，請弟兄姊妹留意出席參加。

3. 去年底(上月)先後有葉勸勉姊妹由英國返港定居，今後將會於六堂協助事務及聚會，又有朱其青姊妹伴同丈夫由加拿大返港探望弟兄姊妹，姊妹與香港弟兄姊妹一別已有八年半，在加拿大一宣道會任執事及年，使教會興旺，聚會人數由六十幾人增長至六七百人，今年暑期姊妹將會畢業牙科醫生，返港後看見教

有百分之九十弟兄姊妹不認識，感謝教會增長蒙恩，姊妹已借丈夫於昨日返加，又高頌基弟兄亦於前週六突然返港探望弟兄姊妹，弟兄一別三年，看見教會三度擴堂及開分堂，莫大讚歎神浩大，據云弟兄於美國做地產經紀相當成功。

4. 教會由今年一月開始正式改組各堂同工為執事，事工會議改為長執會，而原有之長執會改為「執行委員會」，由各堂長老、總負責人及傳道人代表出席，商討有關六堂聯合事宜，及教會組織路線問題，各堂長老亦將逐步邁向全面獨立目標，待各堂選出足額長老即可向政府註冊為另一教會團體，今後同工改為長執之細節如下：舊有同工將由本月開始受鑑定半年，新選同將受鑑定一年，今後再選拔之新執事亦將全部受鑑定一年，受鑑定後正式上任為永久性執事，惟每年年底將進行投票鑑定一次，獲本堂投票數三分之一反對者將取消執事資格，又如果執事自以為因某種因素自動要求停止執事職位者，可與長老私下交通，由長老全權決定批准停職期間之長短，又長老亦有全權提出受鑑定執事名單，或作無限期延期提出受鑑定(選)以後長執會再沒有同工職位，同工職位改為不出席會議，按年協助教會事務者，如傳道部員、主日學教師等。
 5. 莊百里弟兄由菲返港，弟兄在菲共領受九次，得該地教會重用，吳主光弟兄亦將於本年七八月期間前往美國加拿大一帶教會主領夏令會培靈會及同工訓練會等聚會，屆時將代表教會探望美加弟兄姊妹。

地址：深水埗元洲街(九江街口)
 聯誼印中心承印