

平安年報

- 深水埗堂：元洲街32-40號 二樓 電話：3-788001
- 尖沙咀堂：彌敦道242號 立信大廈九樓E座 673366
- 大角咀堂：福全街17-19號 三樓B座 電話：3-951331
- 九龍城堂：太子道 320號 罪翠閣二樓B座 3-373149
- 新蒲崗堂：衙慶街新蒲崗大廈 2-4號三樓 電話：3-211288
- 荃灣堂：青山公路421號四樓 電話：12-445885

回顧與前瞻

吳主光

我們的教會正要踏入第二十二個年頭了。面對可能劇變的前途，回顧充滿恩典的過去，心中真有說不盡的喜樂與感恩。

關於過往的詳細歷史，大家可以細讀即將出版的「我們的教會」一書。但是那本書只寫到去年初尖沙咀堂擴堂。這一年來，我們又進一步蒙了神的恩寵，這是我不能不提說的。

尖沙咀堂擴堂在經費上是破以往任何的紀錄的（其實差不多每次都是破紀錄的了），連樓價裝修在內，竟高達一百七十幾萬元。老實說，我們雖然從過往的擴展上得到了不少經驗，但這一次在理性上，不論在事前與事後，我心裏總覺得我們是在做一件簡直沒有可能的事。我禁不住不斷的告訴自己，我們的日子將會十分十分

艱難。因為我們這樣做，使每一間堂都承擔了超過其本身的能力百分之三十以上。可是，到現在，一年的時間還沒有過去，各堂的餘款合起來又到達了十幾萬的數字了。我深信差不多每一個弟兄姊妹都是超過了自己的力量去奉獻的。尤其這一年來，香港的經濟正遭受非常嚴重的打擊，許多教會和福音機構都受到利害的影響。爭扎求存，我們却蒙了這樣大的恩，怎能叫我們不感謝神呢？

除了擴堂的恩之外，去年我們還大力開始了差傳運動。先後在四月和九月舉行過差傳培靈大會，尤其在第二次培靈大會，反應是出乎意外那麼好的。參加者竟達八百人之多。獻身者合共三四十人之眾。我們也因此而成立了「福音事工推廣委員會」，目的不單推動差傳工作，還推動所有本堂以外的福音工作，例如為教會推展新工場、辦學校、社區服務中心，並經濟協助有需要之傳道人、福音機構、教會、神學院等等。我們每月由各

堂收集的奉獻也有一萬元以上，這些奉獻也實際地支持了各堂的神學生共十七位，也會實際地幫助了一些貧窮的傳道人和有需要的基督教機構。此外，更重要的，我們還不斷地，有計劃地，物色新工場的地點。結果，我們將第七間葵盛堂賜給我們（稍後評論）。深信神在今後的日子裏，必定會大大的賜福與我們，有時，我反而害怕我們承接不了神這麼多的恩典呢。

這一年來的工作推展是穩步向前的，各堂都有興旺與人滿的現象，深水埗堂的聚會人數這一年約增加了七八十人，目前每主日約有三百八十人左右聚會，大致上可以說已經滿了人，不過再擠迫一點還可以增到四百二十至五十人的，尖沙咀堂自從擴了堂之後也增加了約四十多，目前約有一百六七十人在聚會。大角咀堂去年初因人滿而改為兩堂崇拜聚會，這一年來也增加了六七十人，目前共約二百六七十人聚會。九龍城堂搬到培道小學聚會已經有兩年了，聚會人數也有增加，目前約有二百五十人聚會，有時福音主日人數增至四百三十人之眾。荃灣堂成立了還未夠兩年，聚會人數已經由五十幾人增加到目前超過一百人聚會，福音主日更多至一百四五十人聚會。新蒲崗堂也有新的氣象，目前人數增至一百四十人左右，六堂合共約有一千三百五十人左右聚會人數。雖然這些只是數字，但我敢肯定，在靈裏，在質素上，我們全教會都有實在的進步。以去年夏令會來說，我們舉辦了最多種類的夏令會，有大夏令會，幾個少年夏令會，福音營等，合共人數高達八百人之多，共捐款項近十萬元之巨，而且帶來的復興真實是不少的，以神學訓練課程來說，我們在上半年用了十二小時講解過

樓宅（以五六百尺為準），供傳道人住宿、辦公、及週日教會祈禱會、會議、晚上小形團契聚會之用。初步預算購堂需款約十萬元為首期及律師費等，其他一切開拔費用由福音事工推廣委員會支付。從九龍城堂借用培道小學的例子來看，相信將來葵盛堂的發展必然是十分理想的。這是一條新路線，如果成功，我們希望以後多向借用中學禮堂着手，只要附近有一層辦公住宅用的樓宇成為我們弟兄姊妹日常交往的中心，問題就解決了。不過最重要的還是弟兄姊妹們的代禱，支持和關懷，在同心協力之下，沒有一件事不能成功的。

在發展第七間堂之同時，我們又因機會不可失，決定為荃灣堂購買隔隣一層樓宇，可擴充為傳道人宿舍，辦公，主日學分班、團契、會議之用，並且將來還可打通隔牆，使兩層樓相連，共可容納三百幾人聚會。我們決定在這時刻購買，因為該層樓的樓已跌至約二十七萬元的新低點，記得去年該樓業主索價四十萬（我們現在的堂址單位同樣大小在兩年前購入則是三十六萬），所以以二十七萬元，甚至可能更低於二十七萬元，是個好機會，因千金難買相連屋呢！我們算過，即使尚只有十五年的年期，供樓款將仍比租樓化算。我們應盡力為主再推進一步，因為不知將來的機會怎樣。照目前的情形來看，該樓已殘舊，按揭銀行相當困難，所以我們預算首期最少十萬，其他裝修費等不在內。所以，弟兄姊妹們，我們為上述兩項的聖工發展，估計立刻需要籌款二十多萬元才能成功。目前我們合六堂的存款共約有十多萬。再奉獻十多萬元是不難的，照這幾個月的奉獻數字來看，我們每月的奉獻都高達十五至十八萬之間，如果

「基督教聖禮的研究」，有一百三四十多人參加，下半年講過「實用釋經學」，只限有志於講台事奉的執事參加，結果也有二十多人出席。這些聚會不可能不帶來一定程度的造就與復興的。

講完了上述的一年回顧之後，現在我們的眼睛要向前望了。

第一件大家最關心的事，可能就是第七間分堂

「葵盛平安福音堂」了。十一月份的執行委員會通過福音事工推廣委員會的議決案，立刻進行向葵盛順德聯誼總會李兆基中學申請借用該校禮堂和課室作為第七間分堂聚會之用。結果，得崔康常弟兄（李兆基中學校長）在校董會大力請求，終於在十二月九日通過了。條款是每月借堂費四千元，另加員工打賞。我們可以於每星期下午二時至六時，及星期日上午八時至下午二時，使用該校大禮堂（可容千人聚會）及演講室（可容一百五十人聚會），課室、音樂室等。以四千元可借用如此闊大的地方，實在是十分值得的，況且我們教會有四位弟兄在該校任教，校內的基督徒團契天然成為我們在校內吸收信主的人的好媒介。相信會使福音聖工發展得更快。本來我們以為用開荒的形式推動這工作，後來詳加研究之後，覺得以往調動人手分堂的辦法一直蒙神賜福，為何不繼續使用這蒙福的方法呢！於是我們決定全面動員，盼望調動大角咀和九龍城堂等共約一百人前往，以整個團契為調動單位，同時也十分歡迎各堂個別有感動自願前往新堂的弟兄姊妹加入。我們會找一位全時間的傳道人和一位總負責的執事帶領。為了加強歸屬感和方便從各方面推動聖工，我們會在附近購買一層住宅

大家都在經常奉獻之外再加多百分之五的奉獻的話，兩個月內就可以達到目標了。在此，我呼籲大家為福音和為神的國度盡力奉獻，我又呼籲各堂仍照以往一向的做法，視別堂的事工為己堂的事工，在主裏不分彼此，同心合力去推動神的聖工。我再呼籲各堂弟兄姊妹，尤其住近荃灣和葵盛區的，或交通方便前往的，應以開荒佈道的精神，轉到葵盛堂和荃灣堂去聚會，為福音作前線的精兵，正如從前我們會為其他堂新開始的時候所作的

一樣。

除了購堂的事之外，我們又為尖沙咀堂和新蒲崗堂分別請了海外神學院兩位三年級的同學蔡偉成弟兄和黃冠勝弟兄回來作部份時間的傳道人，將來他們畢業之後，就立刻成為我們全時間的傳道人了，我們的目標是要為每一間堂請最少一位男傳道人和一位女傳道人，所以我們在即將的未來，還會大量聘請傳道人呢！在此稍微介紹一下兩位即將前來同工的弟兄：蔡偉成弟兄原是北帝街聖徒聚會所的弟兄，現年二十二歲半，在培正中學中六畢業，會考成績非常好，黃冠勝弟兄原是基督福音堂的弟兄，現年二十二歲半，在銀禧中學中七畢業，會考成績也是非常好的，兩位不但年紀相若，同時身裁背景也相似，因為兩位的原屬教會都與我們的教會十分相同，在信仰上，在教會組織路線，在聚會敬拜的方式上，在聖職制度上等都相同，所以十分理想。而且兩位的講道恩賜都是出眾的，解經亮光十分準確和深入，推動聖工的熱誠是眾所週知的好榜樣，待人接物忠誠可親，實為品學兼優不可多得的同工。希望大家以熱誠，尊敬，和厚愛迎接他們。

八二年裏面，深水埗堂所能看見的外在轉變並不大，只是在作全年的回顧時，與在看見靈裏的不足，雖然我們在年初已有不少計劃，積極於弟兄姊妹內在的造就，只是越是用心於此，越感覺人的不足，有時候人真是有心無力，有時候更是弱點顯彰呢！真要求主，讓我們仍然留神，並加上恩典，我們不再白佔地土，因為祂給果子來。

敬拜

尤於聚會的人數多，所以在學餅聚會時每覺分享時間方面不足，有時候部份肢體更聽不見分享的內容，以致在同心敬拜方面受到影響。雖經兩次漫札後，肢體增加了四十多人，參加人數仍停滯不前，真是比巫減低了，幸而在全體唱詩默想及講道會前的崇拜中，確實見到弟兄姊妹是渴慕到神面前敬拜親近祂的。不過仍然盼望弟兄姊妹不要學餅聚會受環境的影響，就少了主動的敬拜，甚而減少或停止了聚會。

祈禱

禱告的意義及重要性我們是知道的，很可惜在禱告上我們真有點不冷不熱，祈禱會人數固然比應可出席率為少，每次出席率在十五至廿五人之間。團契及小組祈禱會亦弱，中間甚至聽到有小組只重交談而無祈禱呢！個人禱告中經歷神自己的分享似乎也不多，真盼望我們不單每天慣性有一點點祈禱，

更學習有逼切的、恒切的禱告，並且凡事大小都帶到神面前來。

造就

這方面我們要感謝神，因為祂叫我們可以得到的真是很多。首先在講道會中祂藉着講員的口傳出的訊息使弟兄姊妹甚得幫助，大多弟兄姊妹及慕道者也樂意靜聽，吸收及將神的話藏在心裏。夏令會更有一百四十人參加，在其中多得激勵及復興，而營後表現亦普遍不錯，對人的關心增多，更很熱心去講述所得的經歷。

查經方面，各人的情況很參差。在青年主日學裏，組織及課程編排等漸漸上軌道，只是教師人手仍然短缺，部份弟兄姊妹因其他事奉而未能參加，部份則欠缺恒心，使情況與年初相差甚遠，人數只在八十至一百人之間。願在新的一年裏，弟兄姊妹能有多點恒心，也能主動愛慕真理的心更強。

少年主日學的對象為中學生，下半年開始於教職員方面逐步增加及加強，對學生亦希望不單傳授一些聖經知識，而是希望他們得救，在神面前全人成長，但做少年工作是需一段相當時間的，願在來年能見到逐步有成果。

兒童主日學在這年裏開始有計劃地教導學生崇拜，教師亦有愛心關懷兒童，使學生樂於參加，在暑期聖經中看到負責的人那忠心及熱誠，使參加的兒童近一百人，在期間很得幫助及享受教會，暑假後學生增到十二、三班，但不過由於部份學生年幼及非住於

教會附近，使年底時學生人數又再回降。

在暑假期中，教會為這些少年人，亦開團友及一些新的少年人舉辦了一個少年夏令會，參加的少年人達七十人，起初氣氛較為懷熱，但後期情況甚佳，信主，行為改變者不少，而且出營後不少仍不住成長，更有改變得叫家人前來受看，教會是怎樣的呢？這少年夏令會可說是少年工作一重要進程。

傳福音

一年中教會性的佈道只有兩次，另有一次福音主日，普道弟兄姊妹邀請新朋友參加的心不錯，每次均有新朋友四十人以上，散會後亦願與新朋友陪談，關心。只是普道個人佈道的操練不足，除有佈道會外與人談道不多，致使特福音帶給人的果效打了折扣。教會亦有數次出外派單張及函件佈道，參加的弟兄姊妹亦很多，有一次臨時增加的人達數十呢，但願所撒的種子神親自收割。

團契中有團契很有熱誠的去派單張、傳福音，但亦有團契整年中傳福音聚會或鼓勵少得幾乎沒有，這是需要各人反省的。

此外，傳道組更與荃灣堂合作編印一份通訊，使弟兄姊妹看見廣大禾田及分享福音經歷，每期都有一些各人關心的題目，如中國、工廠、校園等，有詳加閱讀的人都會得激勵。

團契

在年初開始了柳亞團，是一個為一群年紀較長的青年的團契，起初在聚會地方，人手方面均有困難，但神於各方面親自引導，至年中已成爲

一穩定團契了。

暑假期間，有一群小學畢業生到來願參加聚會，教會便安排人手帶領他們，並計劃在他們較為穩定時正式成立一新團契，至年底已決定明年一月中成立提摩太少年團，此後，本堂便共有九個團契了，由一至老年人均有團契適合他們參加。

其他團契整年變動不大，量的增長不多，但團友的相交，靈裏的學習就見逐漸成熟的，在事奉人手方面大致較兩年前增長不少，所以教會在委任八三年新職員時，安排了至少弟兄姊妹轉至教會共充崗位，而讓些新人在團契中事奉，我們相信他們已有過往的學習，若加上忠心及神的恩典，他們是必能勝任的。

其他

在這年中，神為我們增加了三位執事，使各人奉事可較為集中，因有較多人手，閱顧情況較前為好，且在年底開始數個計劃，包括探訪、介紹等，使弟兄姊妹彼此認識、相交比前容易。

財政方面亦見神的恩典，年中開始雖然供款依約要增加五千元，加上各堂財政獨立，已無別堂撥款，使每月比對下增長近萬元，但推算本年盈餘達二萬餘元。事務方面因本堂地方較大，人數較多，收拾、整理及事務的推動是較困難的，但一群弟兄姊妹的忠心，各方面在這年中均表現得整齊，有條。

總括而言，我們只能說一句感謝神，因為我們是在祂恩典中逐漸長大。我們知道神是給誰，就向誰是取，故此應要努力盡忠，使神的心滿足才是。劉修信。

深水埗堂每月平均出席人數 (一九八二)

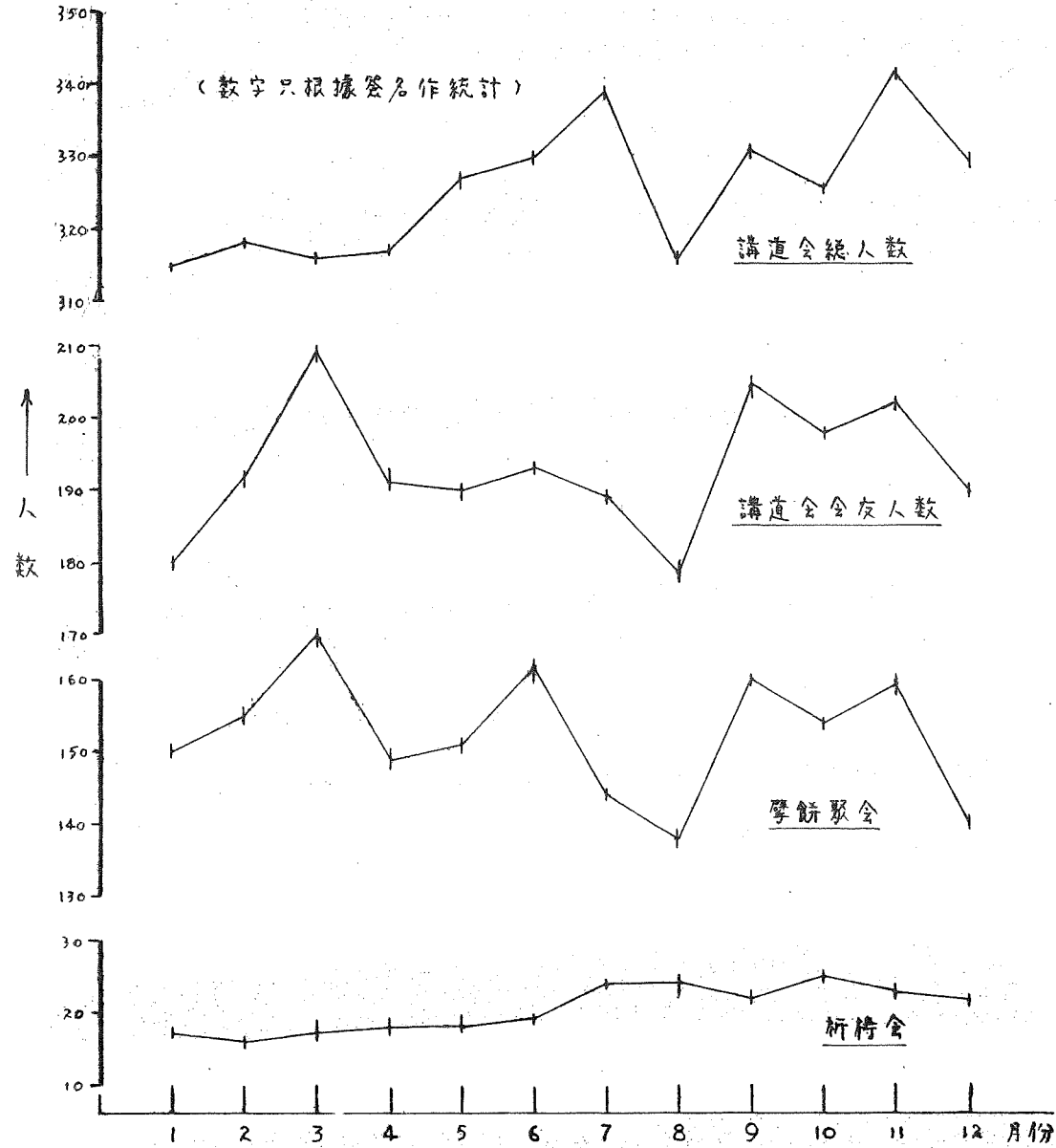

月份	1	2	3	4	5	6	7	8	9	10	11	12
聚會人數	17	16	17	18	18	19	24	24	22	25	23	22
祈禱會	150	155	167	149	151	164	144	138	160	154	159	135
學餅聚會	315	318	316	317	327	330	339	306	331	326	342	330
講道會總人數	180	192	209	191	190	193	186	177	207	198	202	190

一九八三年度執事工作分配及各部協助事工名單

- 總負責：劉修信
- 行政：吳主光、劉修信
- 靈修：何群弟
- 財務：司庫——羅維弟 司數——尹蓮妹
- 相交：尹蓮妹 劉美卿 協助：李國基 張潔芳 黃玉燕 陳風柔 陳瑞愛 梁佛英 呂瑞樑
- 傳道：洪順強 協助：何禮華 莫莊雄 梁佛英 閔雪貞 高金耀 楊望珠 章妙芝 陳兆康 張嘉明
- 造就：青年主日學——馮謙誠、梁悅清 協助：趙汝豪 鍾燦華 鄭麗英 少年主日學——何德華、羅惠強 協助：陳偉聲 張添璧 教員：黃志娟 陳耀強 潘惠兒 駱碧瑤 梁志中 江佩芬 譚永業 陳文櫻 黃少芬 葉愛群 鄧惠文 兒童主日學——盧頌發、曾惠芳 協助：周永森 黃銀順 崔志強 馮佩紅 教員：謝中玲 麥勵紅 蔡巧玲 梅望姬 何秀君 劉鑽兒 梁翠芳 張潔芳 黃玉燕 潘惠玲 岑瑞芳 梁潔玲 周美娟 李美蓮 何燕玲 鍾國良 音樂——馮謙誠 協助：蘇文彩 方泰春 歐陽筱蕙 譚永業 麥瑞蓮 圖書——羅惠強 協助：李月芬 馮絲慧
- 事務：周全、徐定華、嚴惠忠 協助：梁國恒 黃智生 黃錦明 盧志光 周永業 蔡巧玲 胡麗萍 林淑嫻

深水埗堂聚會時間表

- 兒童、少年主日學：主日早上八時正
- 青年主日學：主日早上八時卅分
- 學餅聚會：主日早上十時正
- 講道會：主日早上十一時正
- 祈禱會：週三晚上八時正
- 提摩太少年團：週六早上九時正
- 示羅少年團：週六早上十時卅分
- 迦南少年團：週六下午二時正
- 西瑪迦青年團：週六下午四時正
- 比拉迦青年團：週六下午四時正
- 比利迦青年團：週六晚八時45分
- 基訓青年團：週六晚八時45分
- 挪亞成年團：週六晚八時正
- 約翰成人團：週五晚上八時正

深水埗堂一九八二年度收支表

收			支	
月份	封数	主日奉献		
1	288	4,145.80	薪津	95,620.00
2	194	2,932.40	神学生津贴	11,600.00
3	190	2,546.97	讲员车款	1,120.00
4	187	2,878.42	文房印刷	7,195.45
5	236	4,487.70	清潔及管理費	4,513.70
6	144	2,789.24	水電及電話費	20,195.50
7	182	3,457.14	圖書单張、小册子、聖經及小册子	4,587.10
8	197	4,363.90	房屋供款(37至48期)	215,021.77
9	146	3,165.45	邮費	1,030.70
10	215	4,274.94	租金及校工工资(培新書院)	10,470.00
11	183	4,184.25	差傳	2,700.00
12	163	3,939.40	少年夏令會費用	8,389.60
		44,274.567	租金(顯禱書室)	750.00
			福利慈惠	4,489.80
			主日學及聖經班	1,163.20
外幣奉献		2,329.71	購置——鋼琴一部	11,200.00
大角咀堂撥來供款款項		13,500.00	其文	3,992.00
銀行利息收入		1,639.35	差餉及地稅	15,192.00
其文奉献		1,680.00	修理——冷氣機	1,309.50
少年夏令會奉献及報名費		6,217.80	其文	5,000.00
青年夏令會奉献		9,655.00	大掃除費用	2,882.00
青年夏令會奉献		2,735.25	戶外活動費用	755.00
愛心奉献		656.00	火險	28,726.60
差傳奉献		11,400.00	活動日費用	1,000.00
		48,770.25	什項	899.20
				3,089.30
			撥出奉献	4,222.4642
			撥入建堂帳(尖沙咀擴堂之用)	48,770.25
			撥出款項作按裝隔声設備之用	12,000.00
			撥入對外奉献基金	7,000.00
			本年度盈餘	6,184.00
				20,332.11

共 518,532.78

共 518,532.78

上年度結存 5,833.75
 本年度盈餘 22,332.11
 本年度結存 28,165.86

每月平均收入 \$ 4,321.00
 常費每月平均奉献 \$ 3,689.50
 每月平均支击 \$ 3,518.70
 每月平均奉献封数 194 封

團契聚會出席人數 (每月平均數)

團契	1	2	3	4	5	6	7	8	9	10	11	12
比拉迦	43	49	51	55	43	49	49	47	38	42	50	40
比利迦	62	67	52*	52	56	46	56	57	61	55	59	60
西瑪迦	39	37	37	38	39	37	36	39	37	41	46	43
基訓	32	36	33	33	30	34	33	36	40	38	39	37
迦南	46	52	44	45	49	54	49	52	47	55	60	53
示羅	29	34	30	31	33	37	35	43	42	39	34	43
約翰	19	23	16	15	15	14	22	22	20	23	22	16
挪亞			21*	17	24	26	25	22	22	22	18	21

* 挪亞團於三月六日成立，部份團友由比利迦團轉往。

團契導師職員名單

	導師	團長	靈修	文書	教務	生活	司庫	總務
比拉迦	何世欣	老趙	梁志中	劉慧貞	譚培英	龐金	譚衍江	周永森
比利迦	何世欣	梁國恒	梁國恒	徐長玲	曾少明	李亮	林芙蓉	黃智生
西瑪迦	洪順	梁信	李國泰	陳潔容	曾少明	李亮	周永輝	黃錦明
基訓		陳慶	吳寶	廖文聰	周鳳端	何惠珍	何禮華	
迦南	盧頌	楊途	楊途	石美華	鄭國豪	何惠珍	石美華	梁明輝
示羅	陳耀	梁國	梁國	羅燕華	區惠珍	區惠珍	區惠珍	李孟華
挪亞	何世欣	梁國	劉志明	何少如	余榮富	蔡巧玲	何少如	黃順英
約翰	導師：何世欣		協助：湯偉元、杜嘉雲					
提摩太	導師：吳倚琴		協助：吳國新、賴定姪					

團契週會

	1-1	8-1	15-1	22-1	29-1
比拉迦		小組工作與禱告人	福音：無名的傳道者	見證：傳福音經歷	講道：耶穌是誰
比利迦		幻燈：聖心的呼喚	書籍分享	詩歌崇拜	感恩
西瑪迦	教會年會	查經：路西馬尼的主	講道：十字架的主	專講及分組 (追求聖潔)	座談：基督徒的娛樂
基訓		分享見證	專講：聖經的釋成	專講：舊約歷史背景	專講：舊約歷史背景
迦南		話劇及短講 (彼此相愛)	交通	座談：相交生活	講道：作個基督徒
示羅		感恩見證	幻燈：疾風如勁草	活動：關懷別人	查經：與人相交
挪亞		講道：生命的故人	講道：生命的死故	專人見證 (生命的得勝)	講道：生命的得勝
提摩太			團契的成立	短講：團契意義及態度	互相認識
約翰	6/1 講道：耶穌說：我	13/1 音樂：神的愛	20/1 查經	27/1 研經	

主日聚會負責人編排

琴	餅	講員	主席	司琴	司事
2-1	吳主光	吳主光	李炳南	方慕春	周汝旭 鄭文雄 李美華 張淑意
9-1	吳主光	吳主光	曾定興	歐陽筱蕙	鍾慧娟 崔志強 麥瑞蓮 伍根
16-1	羅惠強	劉銳光	盧志明	方慕春	陳美珍 朱麗珍 盧志光 張潔芳
23-1	呂瑞標	何群弟	陳偉勤	歐陽筱蕙	陸淑貞 劉慧貞 梁桂蓮 蔡柱榮
30-1	何世欣	陳錫安	吳國新	方慕春	鄧惠文 許焯嬌 雷秀萍 林芝香
6-2	吳主光	吳主光	何德華	歐陽筱蕙	章妙芝 黃英姿 林偉豪 黃玉潔

拾式月份收支表

收		支	
常費奉獻:		薪津	8,580.00
5/12 14,885.00		房屋供款 (48期)	17,212.33
12/12 10,215.10		文房印刷	1,180.10
19/12 5,883.20		清潔及管理費	794.30
26/12 7,711.10	39,394.40	水電及電話費	1,685.00
差傳奉獻	2,780.00	圖書聖經及錄音帶	449.90
建堂奉獻	230.00	郵費	173.70
		租金及校工工資 (培新)	1,100.00
		地稅 (25/6/82-25/12/82)	396.00
		福利慈善	327.00
		什項	12.00
		撥出奉獻	3,910.83
		撥入對外奉獻基金	3,010.00
		本月盈餘	750.00
		本月盈餘	6,733.57
	42,704.40		42,704.40

上月結存 21,432.29
本月盈餘 6,733.57
本月結存 28,165.86

對外奉獻基金 3,410.00

奉獻討數: 常費 161討
感恩 12討
愛心 1討

司庫: 羅維弟
司數: 尹蓮妹
核數: 陳建強

小統計

- 受浸人數: 7/2/82 24人 15/8/82 21人 轉會 1人 全年共 46人 加入教會
- 八二年離港 六人
- 八二年返港 一人
- 八二年結婚 11對
- 入神學院 3人
- 全友年齡統計:

日期	新朋友	決志
26/1	32	11
11/7	29	1
9/10	32	14

年齡	14-16	17-19	20-22	23-25	26-30	31-40	41-50	50以上	合共
人數	5	20	79	75	48	11	1	9	258
百分比	1.9	11.6	30.6	29.1	18.6	4.3	0.4	3.5	100%

深水埗堂

消息及報告

- 本主日下午二時至五時有團契訓練聚會，內容將談及如何作一個好職員，週會獎券的目的、編排、籌備及檢討及款項團契組與團契的關係等，請團契職員必須準時出席。
- 由本月起教會推行為期三個月「新約速讀」，使各人對新約有更清楚的概念，弟兄姊妹只需每天抽十五分鐘便可完成，內容則包括整本新約，每星期背2-3節金句及背新約目錄，教會將於每月派發一份「聖經知多少」之趣味問答遊戲，及於四月舉行一問答比賽，希望所有弟兄姊妹均參加此計劃，並用恆心將新約讀完，教會將送紀念品給完成者作獎勵。請代禱。

- 9/1 下午四時本堂有26位弟兄姊妹受浸加入教會，請各受浸者於下午三時半前帶同所需更換衣服、梳等用品出席。
- 16/1 下午二時舉行懇親會，盼望弟兄姊妹能邀請家人赴會，使他們認識教會並對福音有了解，如蒙教會發出邀請可將姓名、地址填妥交傳道組。

- 本月起部份聚會時間更改如下:
約翰成人團: 逢星期四晚上八時。
西瑪迦團: 逢星期六下午四時。
示 羅團: 逢星期六上午十時卅分。
(一月十五日起)

- 一月十五日提摩大少年團正式成立，聚會時間為逢星期六上午九時，適合小六至中一學生參加。請帶適齡者參加。

十二月執事會議決案

- 議決每月第二星期五開執事交通會。
- 議決由八三年一月十五日起，提摩大團於星期六早上九時至十時十五分；示羅團於早上十時半至十二時聚會。
- 議決由團契組安排一聚會，供中三或以上青少年人參加，時間為逢星期六早上九時至十時十五分。

- 議決明年推行新約速讀計劃，背新約目錄、差奉行聖經問答比賽，教會將撥款購置獎品，以獎勵完成者及聖經問答優勝者。
- 通過各組部員及教職員名單: (請閱頁一九八三年度執事工作分配及各部協助專工名單)。
- 議決一月九日浸禮安排及受浸者名單:
主禮人: 吳主光 總幹: 麥務儀
主席: 劉修偉 司琴: 歐陽筱蕙
受浸者: 梁志賢 歐偉傑 李沃華
廖志明 張言發 林福禧
羅樹強 羅樹強 羅樹強 羅樹強
余德恒 盧石木 李麗珍
林 劉 李 郭 林 鍾

肢體消息

- 李炳南、羅巧珠夫婦於十二月廿八日喜獲麟兒，重六磅半。
- 鄧燕萍姊妹將於一月一日偕同夫婿赴英一同供職，約一年後返港。在英住址: Mrs. Chan Kwok Tat, London House, Mecklanburgh Square, London, W 1N 2AB England.
- 翁慶華新址: 112 Revere St., No. 3, Boston, MA 02114, U.S.A.
- 李麗賢姊妹已於十二月廿六日返回澳洲。
- 黃鑽雄弟兄已由菲洲返港，現任職翻譯員。
- 林二姊妹已返御養病，請代禱。
- 劉秀英姊妹接受手術後，現已在家中休養，仍不能聚會，請代禱。

請為一月九日各新受浸文弟兄姊妹代禱。
請為一月十六日懇親會禱告!

尖沙咀堂一九八二年概況

崔康常

兩概況

- (一) 聚會地方：感謝神為我們預備新的聚會地方，經過一個月的裝修工程後，新堂於四月十一日正式舉行主日聚會。本堂之擴堂感恩聚會則於五月九日下午三時正舉行。擴堂後，聚會地方比以前增加約兩倍，並且可以同時容納兩個團契聚會，新堂更是尖沙咀堂第一個自置堂址。
- (二) 聚會人數：本年主日講道會平均出席人數為一百五十人；擘餅人數為八十一人。全年共廿五位弟兄姊妹接受浸禮，轉會加入本堂者二人。於八二年尾，本堂會友共一百六十四人。
- (三) 奉獻：十月至十二月之常費奉獻平均每月約為二萬六千四百元，比年初增加百分之廿九。全年常費奉獻總數約十八萬五千元，比去年增加一倍。
- (四) 福音工作：
 - (A) 發展成年福音工作：傳道部於本年訂立新目標：發展成年工作，而青年福音工作則由團契分擔。傳道部於六月成立探訪隊，進行逐家佈道。現時共有九隊，每隊四人。由六月至十月共探訪了十四位弟兄姊妹的家人。感謝神，有一位家人在探訪後繼續追求而信主。十二月五日舉辦家長燒烤旅行，約共八十人出席。
 - (B) 懇親會：於四月十八日舉行，聚會人數共二百卅人。家長出席踴躍，弟兄

- 姊妹也很同心，惟在會後陪談方面，累欠妥善安排。
- (C) 成人團契：隔星期四舉行，平均約七人出席，現時聚會內容主要為查經。
- (D) 主日福音性查經班：平均三至六人參加，信主比率為百分之八十。
- (E) 教會佈道會：全年共舉行三次。

(F) 派單張工作：三個團契分別每月舉行派單張工作。

(五) 團契：於九月十一日一個新團契——錫安團誕生了。因以琳團於年初的聚會人數經常超過六十五人，使團契工作出現困難，故團契將部份以琳團團友組成錫安團，於每周六下午四時聚會。分團後本堂共有五個青少年團。全年各團聚會人數增加緩慢，有些團契甚至有人數下降跡象。

六) 造就工作

(A) 查經班：查經班全年共分四季，每季課程分四部份：初信造就、新舊約選讀及一組較深入查經。所有課程皆由傳道人及執事負責。共有十二人能完成整個課程而沒有缺席紀錄。而普通情況則是季初時出席踴躍，中途則漸漸減席或至退出。全年平均出席約四十人。

- (B) 主日學：共設四班，程度由幼稚園至初中。學生多為本堂弟兄姊妹之子女或姊妹。學生出席頗穩定，全年平均人數為十八人。教職員共十人，每班皆由兩位教師負責。
- (C) 相交：相交組今年主要工作是進行探訪及約弟兄姊妹回教會交通。本堂弟兄姊妹居住地區分布甚廣(由柴灣以至屯門)，加以參與探訪工作之弟兄姊妹不太多，故未能達到理想目標。然而參與工作者却享受到主內相交之甜蜜，更體會到探訪工作可促進彼此日後之相交。

(乙) 回顧及展望

回顧一九八二年，深深覺得主的是與極其豐盛。父神為我們預備聚會地方，又使教會在經濟及事奉人方面都不感缺乏。很多弟兄姊妹在工作及家庭上蒙神賜福。這些恩典使我們更深體會到：神既不愛惜自己的兒子為我們眾人捨了，豈不也把萬物和他一同白白地賜福給我們麼！(羅八：三二)主的恩典也使我们想到他的話：『多給誰，就向誰多取，多說誰，就向誰多要。』(路十二：四八)盼望弟兄姊妹能一齊在禱告裡認識父神在明年對我們個人的要求是什麼，更盼望弟兄姊妹在以下各點獻上自己的力量，作一個忠心的管家。

(一) 在至聖的真道上造就自己——今年的年青人大多嚮往事業有成、出人頭地，以至有些主的門徒也將自己的精力與時間全部投資於事業與學業上。我們有否識

到滿有基督長成的身量比事業有成更有永恆價值，更為重要？

(二) 彼此切實相愛相交——我們若彼此相愛，神就住在我們裡面，愛他的心在我們裏面得以完全了。(約壹四：十二) 只有我們行為和誠實上彼此相愛相交，我們才可以剛強(約壹一：十)；更為長進成熟。盼望弟兄姊妹能一齊努力，使每個進入我們當中的人都感受到基督的愛和家的溫暖。

(三) 打那美好的仗——美好的生活使我們忘記了自己的身份，我們是基督的精兵，願意與否，我們已經在爭戰，面對天空屬靈氣的爭戰，我們是否站在前線，在傳福音、禱告、關顧軟弱肢體上盡忠呢？

尖沙咀堂一九八二年收支表

收			支	
常費	奉獻	金額		
封數	月份		租金	26540.00
118	1	25756.20	樓宇供款	237676.99
91	2	15664.20	撥款其他堂	11400.00
84	3	15578.35	薪津	42900.00
70	4	20540.70	文具及印刷	2552.55
102	5	31738.40	水電	9505.12
74	6	20894.30	電話	1924.50
94	7	24626.60	管理費	4900.00
91	8	28392.10	差餉	3155.86
76	9	22449.80	講員車資	3062.80
113	10	29701.70	圖書費	2686.70
84	11	21287.70	主日學	1529.30
	12	28816.90	總務	1465.60
		285446.95	相交	2309.80
(一) 建堂奉獻		45257.00	團契	866.90
夏令會		4753.00	神學生津貼	4800.00
美侍		5672.00	傳道部	1557.90
		55682.00	按金	6215.00
(二) 其他堂撥款		162000.00	購置	7141.75
小賣鋼珠		1600.00	活動費用	1689.30
			什項	1130.40
				375010.07
			撥入建堂	23000.00
			儲備金	12000.00
			美侍基金	11600.00
			對外奉獻	1500.00
			奉獻撥出	55682.00
			本年盈餘	25936.88
合計		504728.95	合計	504728.95

上年結存 8846.80
 本年盈餘 25936.88
 本年結存 34783.68

司庫：崔月明
 核數：原樹堂

傳道人的勸勉

蘇翠雲

神的殿是稱為禱告的殿，因此我們的主耶穌出殿裏作買賣的人；如今，我們雖然沒有作買賣的在殿內，但是，幾乎沒有人在這殿內，當然是禱告。我好象感受到主在說：「我為你的殿，心裡焦急，如同火燒。」我深信你個各自有禱告的生活，然而，從聖經中，使我們知道教會的禱告是必須的。在初期教會，有十一位使徒，同著幾個婦人，和耶穌的母親馬利亞，並耶穌的弟兄們，都同心合意的恒切禱告。(徒一四) (大約是廿人，是全數) 有一次聚會，他們要選出一位使徒，代替猶大，為要一同作耶穌復活後的見證，他們眾人就禱告說：「主啊，你知道萬人的心，求你從這兩個人中，指明你所揀選的是誰，叫他得這使徒的位分：……(徒一五) (大約是二百廿人) 當希律王拿了彼得，彼得被囚在監裏，教會卻為他切切的禱告神。(徒十二) 在那裏有好些(多人)聚集禱告。(徒十二) 在那裏從上述幾處總又可見，教會的禱告(公眾的禱告)，在同心合意上表現合一；在抉擇時尋求神的引導、心意；在肢體有克難、需要時代求；而且，神就應允他們所求的。特別在教會；並非一小撮人作為代表的，特在特權的事上，因為禱告不單是傳道人，長執的特權或責任，而是信徒從神所得的恩典、

權利、職事。我們教會是全民皆兵，意即全部都是事奉者，但是，要注意，沒有禱告的事奉者，就是神的真理與神的教會的葬儀承攬者，他可能有最貴重的棺材，最美麗的鮮花，但總是一場喪禮！同樣，一個沒有禱告的教會，失去了多少榮耀，地獄也因此擴展了它的權勢，吞吃無數滅亡的人。傳道者所呼籲的，就是教會或為禱的教會。我對衛斯理的禱求的說：「他們是全時間的傳道人或信徒，除了特別無所慕的講道人，不管他們將要震動地獄之門，在地上建立天國。神所作的一切，都是對禱禱的應允。除此以外，別無他常禱告，不可灰心。」

會友狀況統計

人數：164 弟兄 38% 姊妹 62%
 年齡：二十歲以下 9.6%
 二十至三十歲 76.5%
 三十歲以上 13.9%

居住地區

- (一) 新界：沙田 9 荃灣 1
屯門 1 葵涌 11
- (二) 港島：西環 2 灣仔跑馬地 3
中環 2 北角柴灣 6
梅窩 1
- (三) 九龍：荔枝角荔景 4
深水埗長沙灣 17
大坑東又一村 2
旺角大角咀 13
油蔴地尖沙咀 12
紅磡土瓜灣 10
何文田 3
九龍城東頭樂富 8
黃大仙慈雲山 6
彩虹坪石 9
官塘油塘 8

職業	人數	百分率(%)
文職	40	24.4
專業	32	19.5
學生	31	18.9
教師	16	9.8
製造業	12	7.3
商界	10	6.1
公務員	5	3.0
主婦	5	3.0
服務業	3	1.8
行政	2	1.2
其他	8	4.9

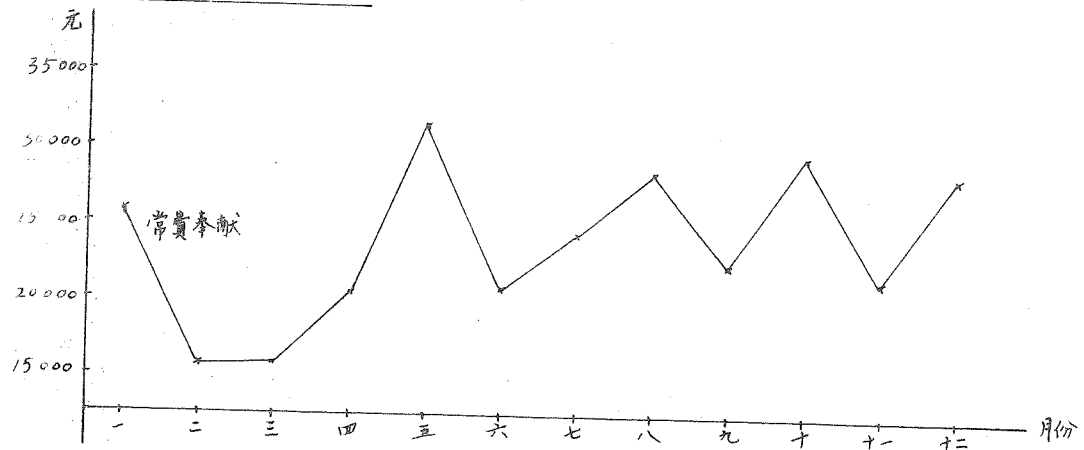

	一月	二月	三月	四月	五月	六月	七月	八月	九月	十月	十一月	十二月	合共
常費奉獻	25756.20	15664.20	15682.00	20540.70	31738.00	20894.30	24626.60	28360.70	22449.30	29701.70	21257.10	28416.90	285088.00
封數	118	91	84	70	102	74	94	91	76	113	84		632

本堂聚會時間表

- 主日：8.45-9.45 主日學查經班
 10.00-11.00 擘餅
 11.00-12.15 主日講道會
- 周六：10.00-11.15 沙翁團
 2.00-3.15 以琳團
 4.00-5.15 錫安團
 4.00-5.15 基利團
 7.45-9.00 以勤團
- 周三：7.45-9.00 祈禱會
- 周四：(隔一周)
 8.00-9.15 成年人團契

一九八三年執事崗位分配

行政組	靈修組	傳道組	造就組	團契組	相交組	財務組	總務組	文書組	出版組
崔康常 (總負責人)	蘇翠雲 (傳道人)	原樹堂	呂廣輝	劉克華	黃啟康	關國雄	莊啟松	莊啟松	莊啟松
黃梅英	黃啟康 (圖畫)	曾寶貞	蘇翠雲	關國雄 (主日學)	洗劍華	黃啟康 (圖畫)	黃啟康 (圖畫)	黃啟康 (圖畫)	黃啟康 (圖畫)

一九八三年團契導師職員

	團長	副團長	文書	教務	總務	生活	司庫	導師	司琴
沙翁			王敏賢	李敏芝	李志傑	董華忠	李麗芬	黃啟康 曾寶貞 梁麗華 戴婉芬	曾寶貞 戴婉芬
以琳	何國偉 岑廷芬	鄧忠衛 黃小燕	鄭麗文	梁耀華 梁李致	蘇偉權	麥忠泰	蘇偉權	莊啟松 莊洗劍華	蔡玉娟
錫安	吳思傑 吳陳鴻	李威強 倪鴻珍	何瑞美	關智華 張錫珊	朱國全 吳美珍	黃展強 吳美珍	朱國全	劉克華 崔月明	何瑞美
基利	李宏量 李麗桃	關耀華 關倩玲	李慧冰	黃振杰 黃麗娥	翁少明	翁少明 趙小儀	陳婉儀	呂廣輝 蘇翠雲	黃翠珍 戴婉芬 張沛韶
以勤	賴華 梅珍玲	洗劍文 林倩儀	關雪儀	李勇強 劉桂英	陳國昌 李惠貞	譚偉元 曹綺文	李惠貞	莫耀文 黃梅英	盧雪梅

堂組沙尖

八二年十二月收支表

收	支
(甲) 常費	第九期供款 24026.20
5/2 9063.10	租金 3000.00
12/2 5421.20	新津及房屋津貼 3890.00
10/2 6340.60	主日學 150.00
20/2 7592.00	講員車資 300.00
28416.90	管理費 521.00
(乙) 差傳 1115.00	電費(八九樓) 859.50
(丙) 感恩 400.00	電話費 273.00
(丁) 撥款 18000.00	月報印刊 485.45
(戊) 舊鋼琴 1600.00	鋼琴調音 80.00
	慈惠奉獻 500.00
	差傳基金 1500.00
	圖書 195.80
	傳道部 380.20
	總務組 62.80
	靈修組 424.00
	戶外活動日 1375.00
	38026.95
	奉獻撥出 1115.00
	本月盈餘 10389.95
合計 49531.90	合計 49531.90

上月留存 24393.73
 本月盈餘 10389.95
 本月留存 34783.68

封數

執事會議案:

通過以下弟兄姊妹為各部門之同工:
 傳道部: 巫惠儀 關智華 關倩瑤 盧雪梅
 主日學: 馮聖華 湯家儀 李碧儀 何慧萍
 黃潔雯 麥鳳佩 盧雪梅(鋼琴)
 相交組: 梅珍玲
 總務組: 戴發青 朱國全(取月報) 盧雪梅(匯餐)
 文書組: 鄧焄芬(紀錄) 黃潔雯(寄信)
 出版組: 麥鳳佩 梁綺芬
 圖書部: 巫惠儀 羅秀賢 鄭文業 盧樹衡(借)

祈禱會負責人

5/1 蘇華雲
 12/1 劉克華
 19/1 關國雄
 26/1 崔康常

代禱事項

- 為過去一年感恩
- 為長執、傳道人、團契職員身心靈
- 團契及主日學之發展
- 弟兄姊妹靈性、工作、生活見證
- 新一年度各部、各團、崗位配搭
- 新一年度教會事工

團契聚會表

	一	二	三	四	五
沙崙	更新	無比的愛	愛的經歷	愛的實踐	
以琳	年會	神救人的目的	靈修	人的重要	靈性的操練
錫安	年會	蛻變	尋人見證	隱密處的靈交	隱密處的靈交
基利	年會	心志的更新	神的帶領	會幕	會幕
以勒	年會	見證	見證	彼此認識	擘餅崇拜

主日聚會

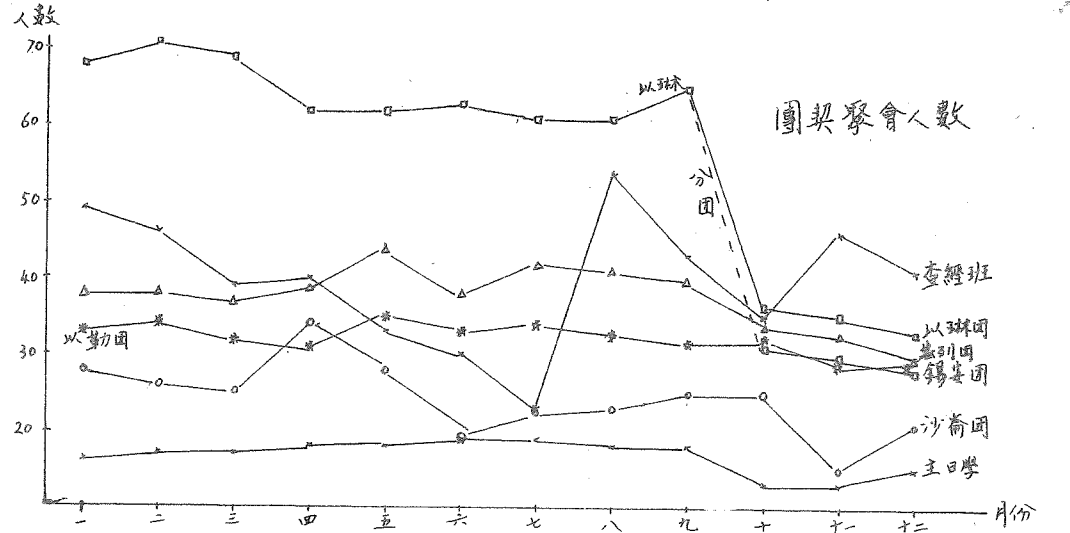
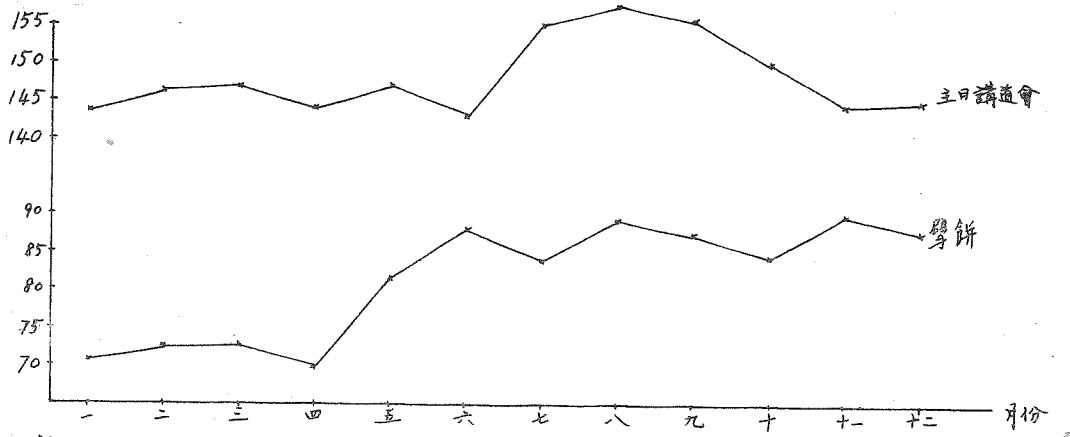

八二年各種聚會平均出席人數統計

	一月	二月	三月	四月	五月	六月	七月	八月	九月	十月	十一月	十二月
講道會	143.6	146.3	146.8	144	146.8	143	155	158.4	155.8	150	144.5	149.8
擘餅	71.4	72.5	72.5	69.8	81.6	88	83.3	88.4	87.3	84.6	89.5	87.5
祈禱會	12	12	10	16	13	16	17	26	15	10	10	7
查經班	49	46	39	40	33	30	23	54	43	35	46	41
主日學	16	17	17	18	18	19	19	18	18	13	13	15
沙崙	28	26	25	34	27	19	23	23	25	15	15	21
以琳	68	71	69	62	62	63	61	61	65	36	35	33
錫安										31	30	28
基利	38	38	37	39	43	38	42	41	40	34	33	29
以勒	33	34	32	31	35	33	34	33	32	32	30	29



林兆源

兩年的日子將一所普通的樓宇變成神恩典的導管，看見耶和華果然為我們作了大事；人數倍增，奉獻更增多至四、五倍，弟兄姊妹委實在生命操練上學習得更沉實，經過鍛鍊和日趨成熟。主恩足用，我們一心一意在比等候主再將工作託付我們這群小子。

荃灣堂經歷了年非沒有全職傳道人的日子，幸賴各執事及肢體們齊心努力，不計較、不埋怨，一心將神的家建立，雖然其間也有不少弟兄姊妹：遭困難、試探而退後，我們好像無能為力一般，惟望主憐憫我們的軟弱、虧欠，又加倍看顧他們。

昔日保羅在大馬色路上蒙主光照，曾發出一句話：「主啊，我當作什麼？」(徒22:10)這句話使我想到：

(一) 工作的承擔

保羅發現到主耶穌之真實，便放棄那原本的工作，專心尋求主的託付，因他認識這是一位寶貴的至，自己却如瓦器一般。求主開我們眼睛，看見主的美麗：主啊，我當作什麼？我們頭腦已充滿着無盡知識，然而在生命的操練、全人委身、為主工作上仍需要進一步的學習。

(二) 工作的資格

「託付」使我們考慮到「資格」的問題，這裡告訴我們：「主啊，——惟有將生命的主權交出來，讓主成為你真正的主，包括時間、感情、事業、家庭等。今天，人多是「為主所用」過於「常常竭力，自作主工」。讓我們看見加冕山頂十架高懸，跟隨主步履走主腳路。

(三) 異象的堅持

「故此我沒有違背從天上来的異象」，異象一消失，人就無限制，放肆任性、不受管束；異象使人專心一意，如同向着標竿直跑，異象容易激發人心，但也會黯然消失；要堅持異象，必須：(1) 廣潤——廣潤的異象使心胸廣大，亦不會因容易達到而停滯；福音的異象是在學校、也是在家中、更是在香港、中國，甚至是全球的。(2) 行動——異象停在腦際間容易幻滅，必須切行體會，加上各人的同心支持，異象才能長久。奉獻的異象斷不能只有三數分的熱度！！

我們應該作什麼呢？面對前向的一年，相信更是我們的考驗：

(一) 今年，我們處於適應期，年數弟兄姊妹是近一年中信心者，以致教會出現「胃部消化不良」，因此，各人應以靈性追求、生命操練為今年為要的一步。

(二) 主既厚厚的恩待我們，就應該活出相配的生活，不要以為自己已經得着了，乃是竭力追求。前面有查經班、讀經計劃，並面對1997來臨的各種準備，就如：家庭式聚會等；讓我們在這人心惶惶的日子好好裝備自己，面對前向大的試煉。

報告事項

- (一) 本主日散會後立刻召開一月份肢體交通會，內容為全年展望及勉勵，請弟兄姊妹留步參加。
- (二) 本年度本堂福音聚會安排如下
 - 三月十三日 懇親主日(第三主日)
 - 六月十二日 九月十一日 福音主日
 - 十月廿三日下午 家長聯誼活動
 - 十二月十日下午 家長聯誼活動
 - 十二月十一日(主日)晚七時半佈道會
- (三) 請團契及弟兄姊妹留步以茲配合福音事工。本堂計劃於四月份推行相交運動，使弟兄姊妹在相交上多操練，請弟兄姊妹多與其肢體交通、探訪，及關顧赴會之新朋友。
- (四) 本月清潔教會分配如下：
 - 錫安團廚房、基利團洗手間、以勒團副堂
 - 錫安團大堂。
- (五) 請弟兄姊妹參加每周三晚七時九舉行之教會祈禱會。

82年12月出席統計

講道會	162	138	131	140
擘餅	95	85	90	81
祈禱會	8	8	6	7
沙崙	16	25	13	28
以琳	34	34	30	
錫安	29	30	24	
慕利	25	30	33	30
以勒	30	26	28	

主日聚會負責人

	擘餅	講道	主席	司琴	司事
3/1	呂廣輝	蘇翠雲	曾寶貞	戴婉芬	黃振杰 胡淑婁 張沛韶
9/1	關國雄	張子江	黃啟康	曾寶貞	鄧志衛 鄧婉芬 岑延芬
15/1	劉克華	崔康常	吳恩榮	戴婉芬	梁耀華 黃澤雯 司徒瑤池
23/1	原樹堂	林兆源	賴蔚華	曾寶貞	黃守明 李麗芬 巫惠儀
30/1	黃啟康		崔月明	戴婉芬	曾惠民 謝玉珍 湯家儀
6/2	崔康常	蘇翠雲	曾麗桃	曾寶貞	容新華 陳美秀 李碧儀

一九八二年荃灣堂概況

聚會人數

去年共有十五位弟兄姊妹受浸，四位轉會。主日講道聚會平均有八十五人出席，祈禱會平均有十二人。去年聚會人數頗為穩定，但人數增長放緩。

☆☆☆☆☆☆

奉獻

去年奉獻總數為157,121.10，感謝神將鉅額的恩典賜給我們，同時更見弟兄姊妹在奉獻上盡心。

☆☆☆☆☆☆

福音工作

全年共有三次教會性的佈道會，平均每次都有十多人決志，可惜栽培及關懷工作缺乏，所以流失率頗大。除了佈道會以外，我們每月都在荃灣地區有派單張工作。滿有的熱誠和反應，但下半年弟兄姊妹在長手短腳，竟有十多位弟兄姊妹，對福音的興趣，我們能夠維持。

☆☆☆☆☆☆

人若立志遵着他的旨意行，就必曉得這教訓或是出於神，或是我憑着自己說的。

(約翰福音七章17節)

團契互作

三個青年團契，除全恩之團外，其餘均因全恩之團有明顯的人數增長外，其餘均因全恩之團有明顯的人數增長外，其餘均因全恩之團有明顯的人數增長外...

☆☆☆☆☆☆

造就

弟兄姊妹普遍響應教會各項活動，但並不集中於初級。圖畫借閱各方面之造就，但並不集中於初級。圖畫借閱各方面之造就，但並不集中於初級。圖畫借閱各方面之造就...

《續八二年荃灣堂概況》

兒童互作

經過大半年的時間，兒童工友在去歲八月份舉行一星期的小朋友聚會。隨即於八月廿二日開始兒童工作，我們都懷有餘和，但結果有多餘的。我們都有信心，並倚靠這一切的就我兒童主日學工作未發展。我們更多的地方，我們更多的地方...

☆☆☆☆☆☆

相交

透過每月的肢體交及午膳，讓弟兄姊妹可以透過肢體交及午膳，讓弟兄姊妹可以透過肢體交及午膳，讓弟兄姊妹可以透過肢體交及午膳...

其它

感謝神，因為本堂自從七月份有全時間的傳道人以後，各方的工作推展已有明顯的進步。愛神、愛人、愛教會，實見三年福中音工了奇妙的事。更大有發展；福音的對象。另一方面，我們新工就是推展少年人工作，最重要是奉獻，以祈禱和行動來拓

☆☆☆☆☆☆

若我對別人的工作只有冷淡的興趣；若我只想到自己特殊的任務；若別人的擔子不也是我的擔子，他們的喜樂不也是我的喜樂，那我就還是絲毫不懂加略山的愛。

■ 一九八三年執事及同工之崗位分配如下 ■

總負責人：鄧志強
 行政組：鄧志強、林兆源
 靈修組：林兆源
 造就組：李錦輝、黃鳳儀
 兒童主日學：陳鳳培
 傳道組：黃漢光、黃少媚
 團契組：劉永強、葉勸兒
 文書組：陳鳳培
 相交組：陳美玲
 財務組：劉永強、陳美玲
 總務組：廖偉昌

傳道組組員：文書：葉帶玲、羅善卿
 總務：陳香雁

總務組組員：錄音：楊永祥
 攝影：劉耀漢

圖書組組員：楊建君、顧德民、廖婉婷

財務組組員：核數：梁秀棟

■ 一九八三年團契、主日學導師及職員名單 ■

職位	單位	主日學	全恩團	全基團	全愛團
導師 教師		何桂榮 林綺華	李錦輝 陳美玲	林兆源 黃鳳儀	劉永強 葉勸兒
		楊建君 劉秀蓮			
		胡惠德 羅善卿			
		劉月福 蘇潔玲			
團長 校長		陳鳳培	廖偉昌 何淑敏	楊永祥 陳美貞	盧建業
靈修		——	溫燕明	何淑儀 陳淑霞	吳宝儀
文書		陶淑賢	林綺華	——	梁燕琴
教務 教材		關耀南	胡麗明	——	周麗金
		劉月福			
生活		——	——	——	盧偉業
總務		關耀南	吳沛南	——	譚志明

◀ 回顧一九八二年 ▶

1. 由一月份至五月份主日講道會平均聚會人數為 80-90 人，六月至九月之平均人數為 90-100 人，十月至十二月之平均人數增至 100-110 人。
2. 三月廿一日有十位弟兄姊妹受浸，四位弟兄姊妹轉為本堂會友；十一月十四日有十五位弟兄姊妹受浸。
3. 三月七日鑒定李錦輝弟兄、黃漢光弟兄、陳鳳培姊妹、陳美玲姊妹、秦村馨姊妹為本堂執事。
4. 四月份成立差傳事工小組，由林兆源弟兄及劉永強弟兄負責。
5. 四月三日中學生佈道會，參加人數約 75 人。
6. 四月十一至十二日及十月廿四至廿五日為本堂同工退修會。
7. 重新裝修本堂辦公室，費用為港幣伍仟元。
8. 五月八日為麥贊才弟兄、麥美儀姊妹結婚之喜。
9. 由六月份起，每月撥款壹仟伍佰元為建堂基金。
10. 本堂熱烈歡迎林兆源弟兄於七月一日正式任本堂傳道人。
11. 八月十六日至廿日為首屆暑期聖經，有 45 位小朋友參加。
12. 八月廿二日停止兒童崇拜聚會，更改為主日學。
13. 八月廿二日開始本堂之主日學，有卅名學生，分為六班如下：
香柏樹班、棕梠樹班、橄欖樹班、椰樹班、石榴樹班、葡萄樹班。
14. 九月十八日為本堂差傳大會。
15. 十一月七日在馬環舉行教會活動日，情況良好。
16. 十二月五日為懇親日，有 150 人參加聚會，並有 40 多位家長參加。
17. 十二月十二日為廖偉昌弟兄、溫燕明姊妹結婚之喜。
18. 十二月廿五日為聖誕音樂晚會，有 106 人參加聚會，並有卅多位新朋友出席，有五位決志信主。

你以恩典為年歲的冠冕，
 你的路徑都滴下脂油。

以
便
以
謝

「荃灣堂十二月收支表」

收		支	
常費	5501.02	第十六期供樓款	1250.00
5/12	4475.00	荃灣中心租金	3300.00
12/12	3950.00	傳道人薪津	160.00
19/12	2924.30	講員車費	449.00
26/12	2602.00	電費	1183.70
	13951.30	懇親日支出	679.35
感恩	1100.00	文具、影印、印務	553.40
擴堂	503.00	主日學支出	720.00
差傳	1405.00	火險費	587.50
		什項(錫盒)	503.00
		撥出擴堂奉獻	1405.00
		撥出差傳奉獻	16341.97
		本月餘款	617.33
	16959.30		16959.30

承上月不敷 8991.24
本月餘款 617.33
轉下月不敷 8373.91

各項基金結存：
擴堂基金 13231.30
差傳基金 2023.00
(撥往福委會) 1000.00
1023.00

封數：常費：54封
感恩：2封
擴堂：4封
差傳：14封
74封

「荃灣堂八二年度收支表」

收		支	
常費奉獻	82960.00	八二年度供樓款及租金	19300.00
感恩奉獻	7960.00	傳道人薪津	7200.00
擴堂奉獻	18354.70	神學生生津	1500.00
差傳奉獻	4273.00	講員車費	4159.50
夏令會奉獻	4880.00	電費及電話費	6042.24
各堂撥款	12600.00	教會攝劇聚會	9146.20
貸款自深小培堂	7621.64	清潔、維修、裝修	5442.75
建堂奉獻撥回聖經及數	78.50	文具、影印、印務、圖書	13102.00
八一年戶口利息	37.15	傢俬及電器	1486.20
售出冷氣機兩部	5000.00	禮品及恩惠	253.00
擴堂奉獻撥入常費	3000.00	水費	2311.80
售大計集四本	40.00	主日學、兒童崇拜、聖經班	1440.00
	185498.39	火險費	1444.70
		什項	5570.14
		清還債項	25311.30
		撥出擴堂基金	4673.00
		撥出差傳基金	7000.00
		撥款支持咀堂贈堂	4880.00
		撥出夏令會奉獻	
本年不敷	17724.44		
	203222.83		203222.83

封數：一
常費：450封
感恩：32封
擴堂：12封
差傳：49封
夏令會：33封
636封

司庫：鄧志強
司數：陳美玲
核數：梁秀棟

承上年結存 9350.53
本年不敷 17724.44
轉下年不敷 8373.91

消息及報告

1. 本主日散會後有肢體交通會，主題為「祈禱」，同時在會內鑑定執事；請弟兄姊妹留意。
2. 執委會已成立購堂委辦為荃灣拓展新聚會地方，負責人為吳志光、林兆源、崔康常。
3. 本年度之派單張工作將於每月第二主日下午二時廿分舉行，請弟兄姊妹留意出席。
4. 請弟兄姊妹抽空參加週三晚上八時正之教會祈禱會。祈禱會之負責人及主題如下：
5/1 鄧志強 教會各部聖工
12/1 林兆源 團契職員
19/1 黃漢光 肢體
26/1 林兆源 家人
2/2 鄧志強 教會執事

5. 造就組將由本年一月至三月推出略讀新約聖經一遍運動，盼弟兄姊妹踴躍參與，並按時讀完所指定的經文。
6. 本年度第一季之查經班即將開始，屆時將分三班如下：基要真理、以弗所書、歸回後史書，歡迎弟兄姊妹報名參加。
7. 主日學於本月份開新課程，歡迎帶小朋友參加。

8. 本月十六日下午二時廿分為主日學教職員會。
9. 本年度之行事曆快將公佈，請弟兄姊妹留意。
10. 三月十三日為佈道主日。
11. 由本月份起，凡於本堂聚會以外的時間往返教會者，請於簽到簿上留下姓名、日期、時間、離開時間及目的。

事五會議決案

1. 通過在一月份肢體交通會由黎定劉小強、葉蔚兒、黃鳳儀為本堂執事。
2. 議決於二月六日早上十時正成立一少年團契。
3. 通過八三年之教會門匙分配人有：本堂各執事、各團契導師、各團團長；除此以外，可向教會申請。同時由一月份起將設簽到簿一本以便弟兄姊妹填寫。
4. 通過由差傳基金撥款作往福委會。
5. 通過全基團於十二月廿七至廿九日舉行戶外生活營。
6. 通過一九八三年之行事曆。

主日聚會負責人

	餅	餅	餅	餅	餅
2/1	鄧志強	林兆源	李振權	陳煥培	馮偉傑、劉純梅
9/1	林兆源	陳佩恩	楊連君	盧崎雯	李偉昌、吳寶儀
16/1	李錦輝	林兆源	何淑敏	陳煥培	羅耀光、何淑儀
23/1	黃漢光	蔡春曦	楊永祥	陳煥培	關耀南、鄭善卿
30/1	劉永強	黃耀銓	梁秀棟	盧崎雯	何桂榮、陶淑賢
6/2	林兆源	林兆源	黃少娟	陳煥培	梁展鵬、溫燕明

	1/1	8/1	15/1	22/1	29/1
全愛團	年會	團慶	祈禱會	專講 扎根	新生命
全基團		專講 作時代見證人	信仰探討	短講 栽培初信	福音見證 及祈禱會
全恩團		專講 人生何處去	幻燈 靜思	小組討論 耶穌的權柄	音樂 如此的爱

多位肢體家人的離世，喚醒了弟兄姊妹對家人倚靠自己的離世，喚醒了弟兄姊妹對家人倚靠

(一) 弟兄姊妹長大了——相愛相顧，各人不要單顧自己的事，也要顧別人的事，藉肢體的離別，激發起弟兄姊妹珍惜相愛的機會，很多願意起來付更大代價，放下自己的政見，去了解，去關心，將愛獻上；神更藉我身體的軟弱，使我不但操練信心仰望的功課，更激發了他們對牧者的關心，代禱支持，使我充滿恩典的渡過極不容易的時刻，又藉此使我更了解羊群而生出更深的愛與憐憫，萬事互相效力，叫愛神的人得益處。

(二) 弟兄姊妹長大了——向家人傳福音，藉藉

身。藉一親愛的肢體突然離世及末世主再來日近，喚醒了不少弟兄姊妹珍惜人生的短暫，起來為主獻上更多，主動參與事奉，愛慕神的話與神的家，不再流於被動沮喪的光景裏，更有少部份的肢體從而得着神的呼召，將身體獻上，一生作傳道的工夫。萬事非偶然，都是他計劃萬有。流淚卻可變成祝福，且是永恆的祝福。

(三) 弟兄姊妹長大了——事奉有熱誠，肯委

感言

李穎蓮

弟兄姊妹長大了！這是我向神發出心靈的感恩。保羅說：「我種的算不得甚麼，澆灌的也算不得甚麼，祇在那叫他生長的。」我充滿快樂因為我覺得有份這工程中，聖經說，我們是與神同工的，你們是神耕種的田地，所建造的房屋。

(一) 人力或靈力？

教會是靈力與人力。聖靈在其中運行。靈力是教會裏面的主力。人力和物力在靈力的運行之下，才能發出功效。單靠人力和物力的教會效

(二) 代表刑或總動員？

教會是基督的身體(一三)，每一肢體都當有其功能。過去一年，教會的事工是否多集中在少數的肢體身上？盼望明年人人奉獻，教會更復興。

福音的迫切與恆心，為眾人禱告，在滾中立志作好的見證，把握機會給他們講明福音，帶他們到教會裏去，我發現弟兄姊妹的看見比前更有深度，感謝主，在主裏面的勞苦不會徒然的，主比欣然報答。還有很多感謝的話，藉着挫折，使我們能真正發出由衷的感恩，神的手仍在教會中運行，感謝主，我們走的路尚遠，還須靠恩再努力，求主使我們不單長大，且要長成基督的身量，榮耀祂，服事祂，等候祂再來要給我們的恩。

弟兄姊妹，願以這歌共勉：「同心往天城，就是那佳美的錫安，大家齊步奔天城，都望那佳美之城。」

年終常是檢討、結賬和改進的時刻，在過去的一年裏我們的情況到底如何？

春春曦

(數字只根據簽名作統計)

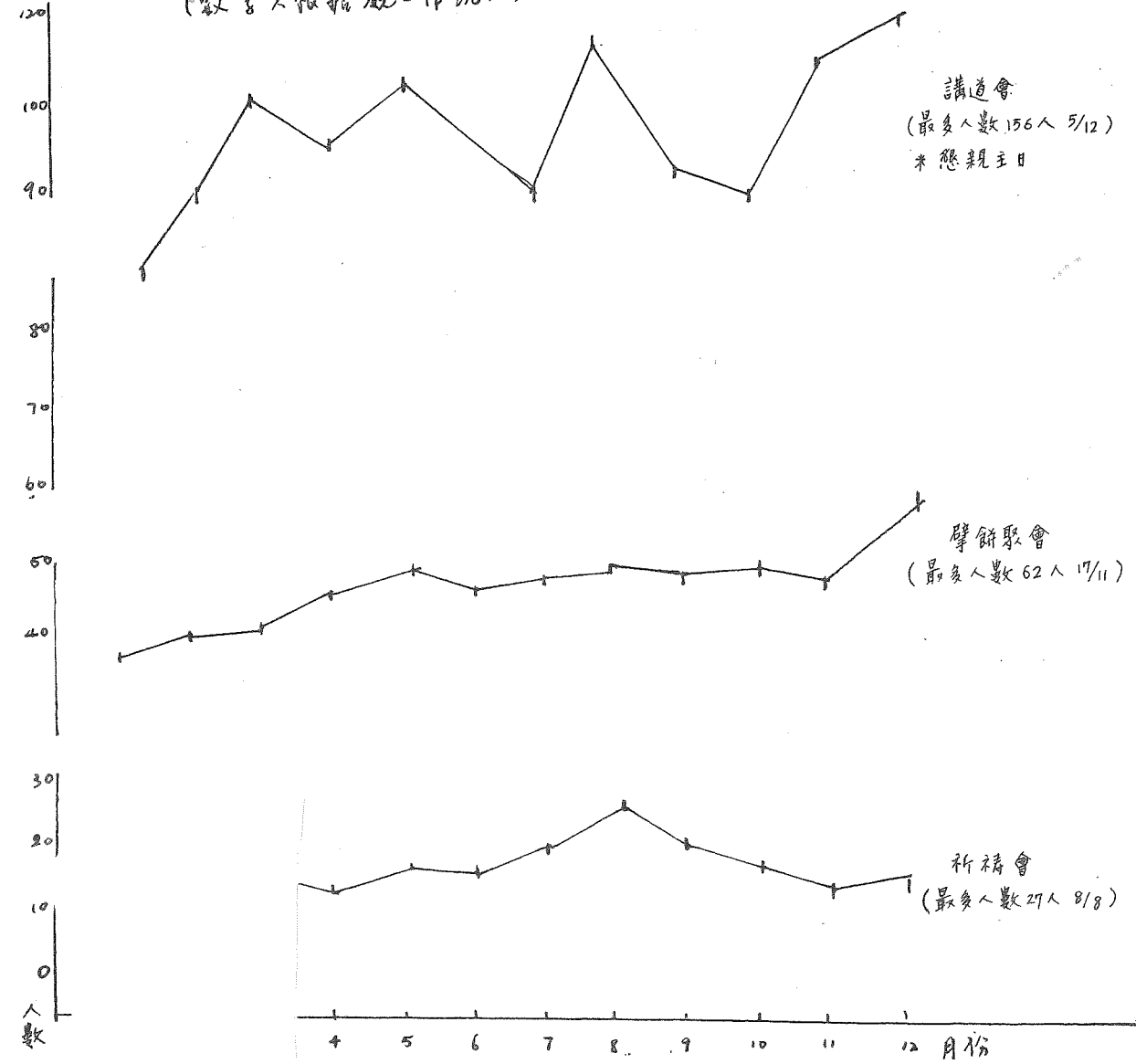

2	3	4	5	6	7	8	9	10	11	12
48	14	13	18	16	20	27	22	18	14	15
42	43	47	50	46	45	47	47	49	48	62
90	106	107	96	91	118	91	90	108	108	150

必失敗。今天教會必須注重和進求聖靈的能力，而追求的途徑就是禱告。我們必須持定禱告的路線。同時，在靈裏裏，一切工作都必須按照屬靈的原則，決不可按人的意思。

(三) 防守或出擊？
教會是基督的精兵(弗六)。軍隊有守有攻，不盡是守，也不盡是攻。單單防守的軍隊，永不能得勝。教會必須積極的侵入敵區，去傳福音。明年的三元福音佈道，青年佈道大會及派單張等福音工作，讓我們全力支持，同心出擊。

(四) 新人或新會友？
保羅將教會比作新人(弗二)，也將信徒個人比作新人(弗四)。教會既然是由基督裏的新人所組成，那麼對於新會友的注意、栽培、帶領等必須加強，務使他們不單成為重生的新人，更是長進的新人。明年的主日學及查經班及一切佈道會後跟進工作盼望能上下一心：教的盡力，學的盡心。

(五) 個人或家庭？
教會是神的家(弗三)。家中有愛，不然就沒有家的味道。有了家味才有歸屬感。怎樣才有家的味道？對教會，多一點支持，少一點批評；對弟兄姊妹，多一點關心，少一點懷疑，彼此策勵，彼此包容，建立一個在地若天的家庭。



(一) 佈道會——包括新春佈道會、懇親會及青年福音佈道會。

(二) 派單張——我們曾到黃大仙療養院、廣華醫院、渡輪碼頭、公園、安置區等地方派單張及作個人佈道工作。

(三) 訓練性聚會——曾舉辦兩次陪談訓練聚會。

弟兄姊妹平均對福音事工的參與性都很積極，特別在平日派單張的事奉上，很多初信主的弟兄姊妹都踴躍參與事奉，感謝神。然而神所賜給我們的莊稼仍有許多待收割，傳道部同工盼望在八三年內除了推動一般的福音事工外，更期望鼓勵及裝備弟兄姊妹能自發地做福音工作及獨立地作栽培及跟進。求神賜我們更大的愛和同一的心志，興旺福音。

【相交組】回顧過去的日子，相交採訪工作未及理想，雖有各位負擔的肢體願意抽空作採訪工作，但仍未普及，關心對象的圈子仍是很窄，為了促進肢體的了解，實踐相愛的生活，今年計劃推行相交採訪，分八大區，選出各區組長，然後按月分區採訪，由組長安排及鼓勵弟兄姊妹參加，盼望一年內最少可採訪全體會友一次。採訪目的有三：(一) 更多機會接觸其他肢體，了解及關心他們。(二) 肢體無論被動或有心，皆有參與和學習事奉的機會。(三) 使家人了解教會進而可同他們同福。我們盼望肢體每星期或每月都能抽出一點點時間作這關心肢體的事奉，讓教會活在神的愛中。

【互勉】想起以往，看看今日，當然要感恩。

教會和香港社會都不斷在變化。我們的教會，不再是幾十個中學生，而是兩百多人，由七十多歲至幾個月大；當工人的，讀小學的、教大身的、當主婦的；不少人雙雙組織家庭，尤其是今年，某些肢體可能比負責人有學識，思想成熟，這全都不利於同心。教會外，新思想不斷出現，少數人講理想、關心社會，多數人只顧自己，另一方面，這是一個妥協的時代，這很容易叫人對主不專心。

感謝主，祂仍給我們同心，叫不少人專心。法在這個多變的世代，逼使我們信心活潑，多接觸人，但若不主動積極，很容易默然帶參加聚會而不知道生命的意義；若不是在教會外也與主同行，與主同去關心社會，很容易被社會洪流捲去。弟兄姊妹，求主叫我們更依靠祂，裝備自己，對神對人真誠，將前面更大的險阻變成祝福，因為不殺敵，必被敵殺。

各組事工

【傳道組】在八二年間傳道部的同工有梁健基弟兄、郭燕薇姊妹及何淑端姊妹，而傳道部小組亦有十七位弟兄姊妹共同參與推動各福音工作。

感謝神在過去一年保守及運用各福音工作，計有：
(一) 福音主日——兩堂共有五次福音性講道聚會。

【查經組】一九八二年大角咀堂由二堂崇拜分作兩堂，主日早上的查經班隨之一分為二。兩堂一年內共舉行了八個查經班，包括：約伯記、詩篇、箴言、雅歌、林前、羅馬書等。第一堂之查經出席人數平均是二十多人，而第二堂則只有十五、六人。一般來說，第一堂的弟兄姊妹參加查經班也較第二堂的熱烈及恆久，可喜的是，熱衷於參加主日查經班的肢體多屬於最忙碌之人士——例如騎跑團團友，這現象反映出弟兄姊妹雖然忙碌，仍不惜付代價研讀神的話語，在真理上追求長進，這一點最值得感謝神。

八三年望能加強教師質數及課程內容，並將查經班大事宣揚，望能策動更多弟兄姊妹重視聖經，多讀聖經，多研究查考及實踐神的話。

主日學——

主日學學生多生長在貧窮而複雜的家庭，大多缺乏父母親的照顧，終日在街上遊蕩，甚至三五成群去玩電子遊戲機，看戲等，使老師在教導上感到非常吃力。但感謝神使我們藉着少年夏令會與他們一起生活，不但去瞭解他們，而且以身作則地教導他們，不少學生有顯著的改變，他們到現在一直沒有間斷聚會，並且愛讀神的話。雖然在過去一年中學生人數沒有多大增長，但學生也開始領略神的愛及學習如何以行動表示愛神。

【總務組】回顧八二年的總務部工作都是一些瑣碎的事情。其中兩件較為特別：

（一）會堂管理——看光的聖經、書籍、用光的符子、檢、團板、吃光的飯盒以及一些私人物件隨處可見，令人簡直不相信這地方會用來敬拜神。推想這情況之成因如下：

（二）有些弟兄姊妹在會中並無執拾之習慣。

（三）有些弟兄姊妹以為有專人代為處理，或者……

感謝神，這些情況在下半年有顯著改善，希望能保持下去。

乙分團事工——

（一）會前會後協助司事整理及執拾會場。

（二）清潔教會——原意希望能讓弟兄姊妹多一些相交機會和輪流分擔事工，但實際上分擔卻成了重擔，因有些時候清理工作最多祇有五、六人負責，甚而有時祇得一人，這真是一件遺憾的事。

（三）十二月份開始，分團每月輪流協助約瑟團會前清理高雷中學。

如果將以上三項一併由團契負責，實為繁重，我們決定於今年把清潔會堂之工作交由清潔公司負責，這不是說減少弟兄姊妹之奉獻機會，而是鼓勵弟兄姊妹更主動的去參與執拾會堂，如會前早些回來排椅、掃地，會後各自收拾椅子，把它們放回原處。故此今年不會編排任何團契負責會前或會後之收拾工作，而是鼓勵人人參與工作。盼望我們能在這功課上學習得更好。

【團契組】

少年組：

以撒團——以撒團已開始了一整年，雖然仍有不大滿意的地方，但當計算王恩時，不能不獻上感恩。感謝神帶領這群少年人在心志上有成長，參加聚會時發前身心和投入，在屬靈的追求上也踏實地前進；他們開始主動地關懷新朋友，又留心各人的需要及互相代禱。此外我們也感謝神給我們在教會中有最好的時間及地方聚會。我們還要求神使我們能珍惜神所預備，愛惜光陰，傳揚福音。

青年組：

迦勒團——在過去的一年中，大部份弟兄姊妹追求的心未見有很大的進展，在傳福音方面更見冷淡下來。聚會多是福音性，報着是栽培性。今年開始，團契便替弟兄姊妹成立細心組，但並未起預期的作用，他們參與的心並不熱切。另外，在參與團契祈禱會上，非但未見進步，更是每況愈下，每次出席的皆是幾位日子較久的團友。年初時，參加主日崇拜人數並不多，近期已略見進步；參加查經班人數亦漸增。總括來說，即使團契整體未見有很大的進步，但有個別的弟兄姊妹卻在求有更深的學習，漸漸的成長。

約瑟團——我們是新成立的團契，八二年十二月四日才開始聚會。團契的成立是因為星期六上午迦勒團部份團友在會考後因升學及就業緣故，不能出席團契，於是教會成立了約瑟團，使我們繼續有團契生活。

團契基本團友共十七位，弟兄九人，姊妹八人，工作

【財務組】

「萬軍之耶和華說，你們要將當納的十分之一送入倉庫，使我原有糧，以此試試我是否為你們敞開天上的窗戶傾瀉與你們，甚至無處可容。瑪三。過去一年裏弟兄姊妹在學習奉獻的功課上還是不夠，我們全部會友共一百五十人，但平均每月奉獻只是九十八封左右，而且在特別奉獻方面顯然未盡全力，如感恩、建堂、差傳等奉獻；但可喜的是愛心奉獻有顯著的增長，弟兄姊妹也學習到肢體間互相支持，這是一件何等美的事。因此我們寄望神在未來一年裏，更加讓我們在這功課上學習，因為神的物歸神是理所當然的，何況這又是神的家呢！神不是白白取了我們所有的，而是加倍賜給我們，甚至無處容納祂的恩典。

【出版組】

在過去一年裏，我們共出版了五期通訊，內容分別為造就組查經課程的介紹、主日學及少年團的介紹、青年團的情況、弟兄姊妹在傳道部事奉的感受及十二月份的讀經百遍和相交探訪事工宣傳等。通訊出版的目的是希望透過文字讓大眾對教會的進展情況有更深的認識，也藉文字讓大家在靈裏彼此交通，互相激勵，道出在追求及事奉上的心聲，今年的通訊仍繼續出版，盼望弟兄姊妹們能珍惜此份刊物，能在其中得着屬靈的益處。

的有四位，讀書的以預科為主，平均出席人數連導師約十七人，多數信主超過兩年。團契前面目標有二：一是量的成長——傳福音；二是質的成長——在讀經、祈禱、生活見證及生命進修方面操練。願神祝福團契，使團友的智慧共身量，並神和人喜愛他們的心都一齊增長。

約瑟團——在事團契工作重點有三：

（一）促進相交——有生活營、代禱運動、探訪等活動配合，今生活相交顯見進步，惟靈裏相交則有待改善。

（二）真理操練——有新約解經班、讀歷史書及屬靈書運動，團友皆十分支持。

（三）佈道栽培——九十月舉辦福音期，惟團友止於邀請未及個人跟進，顯示團友需要個人佈道訓練。

此外還提供成長輔導、討論交友、情緒問題；勉勵團友實行表裡一致之信仰生活，也藉時代現況促其委身渴慕神等。令人鼓舞者乃夏令會後，團友奮興，申請受浸者總達十人。願主繼續祝福帶領。

尼西團——團契在過去一年共有六位職員，分別分組團長、靈修、文書及教務之職。由於沒有總務和生活職位的設立，故此一些集體活動缺乏領導，表現鬆鬆弛弛。職員之間相交及配搭普通，並未有良好表現，惟個別職員在事奉心志上却在經歷困難中有進步，更敢於承擔重任。平均出席人數在三十人內；聚會內容以講道及分組佔多，其中分組查經聚會

資料統計

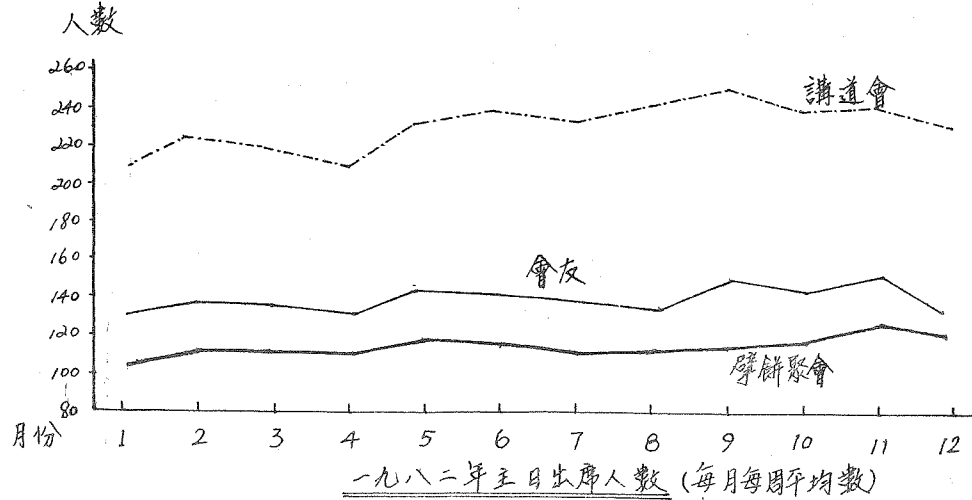

出席人數	每月平均	擘餅聚會	會友	講道會	總數
一月	105	132	139	209	
二月	113	137	133	225	
三月	110	147	143	220	
四月	110	139	138	227	
五月	121	155	146	232	
六月	117	150	140	238	
七月	111	155	146	234	
八月	112	155	146	241	
九月	116	160	150	250	
十月	121	150	140	240	
十一月	130	145	135	245	
十二月	124	140	130	235	

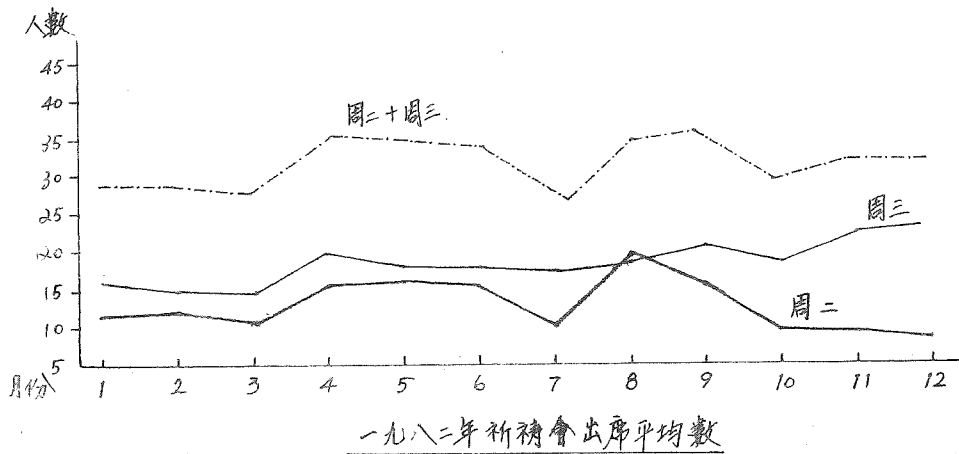

平均人數	每月每屆	祈禱會	週二	週三	總數
一月	12	13	11	16	17
二月	13	11	16	17	16
三月	11	16	17	16	10
四月	16	17	16	17	18
五月	17	16	17	22	15
六月	16	17	22	19	9
七月	10	17	19	23	9
八月	18	22	23	24	8
九月	15	19	23	24	8
十月	9	23	24	24	8
十一月	9	23	24	24	8
十二月	8	24	24	24	8

有最佳反應。週會編排上，下年度比較審實及有方向，氣氛也改善了一些。

比遜團——過去一年裡，團契的主題是「信心」，當中我們學習到信心的源頭、果效、苦難中的信心和信心的行動。我們的目的是希望團友在末世中再思想信心的功課，從而更有把握地把福音傳開。感謝神，團契在八二年裏人數都有顯著的增加，平均人數有四十五至五十人，團友對傳福音的負擔大有增加，因此新朋友也多了起來。可喜的是團友事奉的心志也長大了，主動參與事奉的也不少，這都是神格外施恩。不過團契小組仍未能達到理想的地步，我們希望在八三年加強小組的推動，使團契的意義能更在的帶出來。

彌迦團——「認識基督，活出基督」是過去一年之主題，分別以「認識基督」、「更美的約」、「活出基督」及「個真門徒」之週會循環帶出來。在推行探訪及禱告生活上亦能達到目標，增加團友間彼此認識及學習代禱相交。在過去一年藉得奮興的是團友參與教會班十分踴躍，反映團友對聖經真理之渴求，但在團契聚會人數上並無增長，團友在引領新朋友及對新朋友之關心上，仍需要更多之學習。

橄欖團——經數月不穩定聚會，橄欖成人團終於在十月十七日宣告成立。每月聚會兩次，出席約十人，只三位職員，人手雖單薄，但聚會氣氛還不錯。教會年青人居多，他們漸趨成熟，發展成人團是當前要務，不容或誤。成年人每為事業、家庭忙亂，少有相交、事奉，故成人團多針對現實信仰生活，務求更多激勵與挑戰，團契每月舉行家庭探訪一次，藉以增進相愛相交生活，我們

冀望將來有更多人參加此團契。

松柏團——感謝神，團契慢慢的增長。團友大部份是弟兄姊妹的父母和一些被邀請的老人家，出席平均數約十七人，聚會也頗穩定。團友聚會時投入及有反應，並主動感恩見證神，為他人禱告。除聚會外，我們也有探訪活動，藉此了解團友生活上的需要和互相關心。我們共有兩位導師及四位職員，今年開始職員小組查經，以充實靈命。今年我們盼望神繼續感動弟兄姊妹，帶領更多家長信士及參加聚會。

我的心哪，你要讚頌耶和華，凡在我裏面的，也要讚頌他的聖名。我的心哪，你要讚頌耶和華，不可忘記他的一切恩惠。
詩篇一〇三：二



事工會議決案

1. 每月圖書購置金額改為壹百元。
 2. 本月所收差傳奉獻叁仟陸百元作以下處理：
 - 一 仟元奉獻給突破福音機構，餘款全數交由福委會運用。
- 消息及報告
1. 本堂今年全年目標為「讀經共相友」，鼓勵弟兄姊妹在這兩方面有更多學習。
 2. 本月開始進行新的讀經計劃，盼望藉此使弟兄姊妹包括海外肢體們能在三個月內讀完新約一通，對新的聖經先回概念認識。詳情請留意報告及「新的讀經計劃」單張。
 3. 9/1開始兩組查經，第一堂：創世記研讀(一時至十二時)，第二堂：耶穌與約翰福音(九時至十一時)，課程共七課，本日截止報名。
 4. 二月十六至十八日假馬灣新光堂舉行工友福音營，講員為吳王光先生，一月九日接受報名。
 5. 9/1主日下午橄欖園探訪林翼勳弟兄。
 6. 本月負責協助清潔高雷中學之團契：尼西團。
 7. 弟兄姊妹參加聚會時須謹記簽到。○代表參加學餅聚會，△代表參加講道會。
 8. 上年十二月十九日兩堂佈道王日新朋友人數共五十多人，決志者約十多位，盼各陪談員謹記多與決志者聯絡，並須按時寄發閱顧信券等。

主日聚會負責人

日期	學餅	講員	主 席	司 琴	司 事
2/1	周林源	蔡春曦	劉麗娟	歐陽筱彤	何沛榮
9/1	鄧國榮	李春穎	江建偉	歐陽筱彤	姚好智
16/1	羅文源	蔡春曦	陳克強	羅雅志	陳振昌
23/1	周梁清	鄭泉志	陳克強	羅雅志	林振張
30/1	鄭蔡榮	曾陳佩	呂炳志	歐陽筱彤	黃仲鏗
6/2	羅林興	蔡春曦	劉黃麗	歐陽筱彤	曹禮

- 續消息及報告：
9. 9/1本堂負責廣華醫院佈道。
 10. 9/1(日) 2:30於本堂舉行工友福音營職員會。
 11. 本月同工交通會日期及地點：廿(一) (蔡弟兄府上)，廿(四) (大角咀堂)

1982年各團出席情況 (大角咀堂)

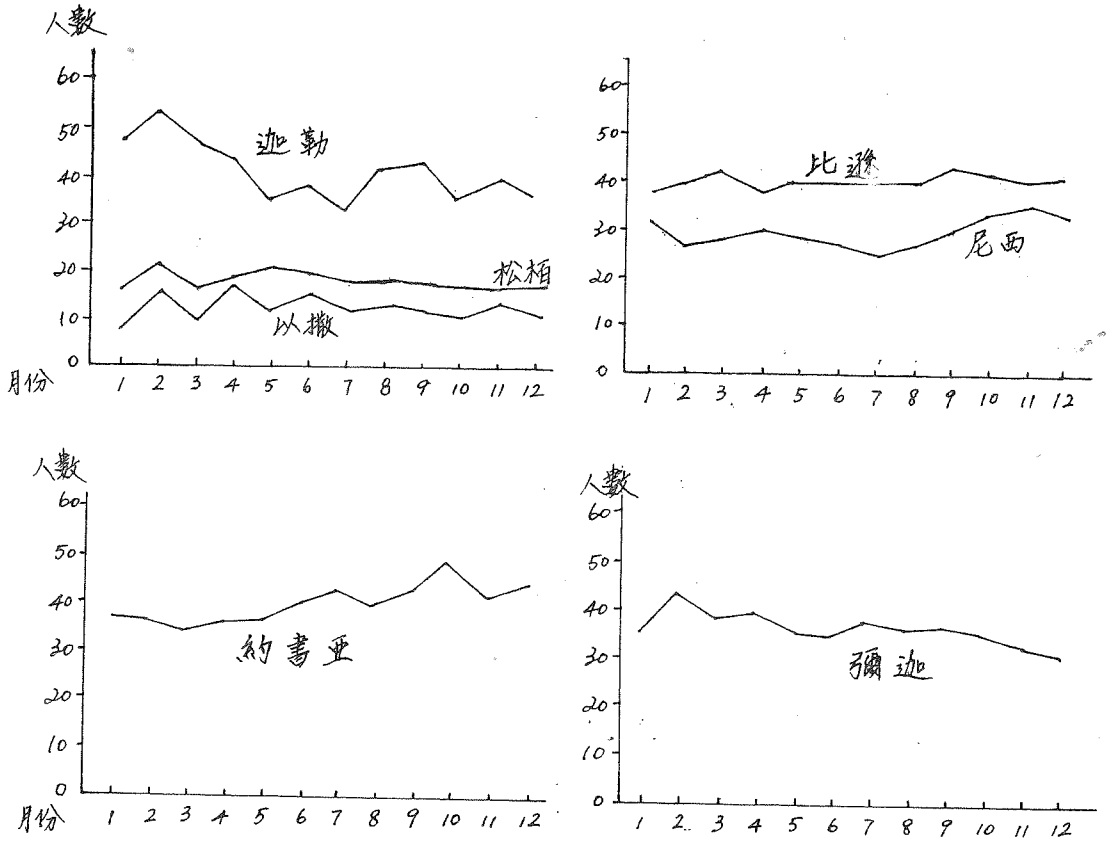

團契	一月	二月	三月	四月	五月	六月	七月	八月	九月	十月	十一月	十二月
以撒	8	15	12	17	12	15	12	13	12	11	13	12
迦勒	47	53	46	44	24	38	32	42	43	33	40	36
約書亞	38	38	35	38	39	42	45	42	46	48	40	45
尼西	31	27	29	30	29	28	26	28	30	34	36	33
比遜	39	40	43	39	40	40	40	40	44	43	40	42
彌迦	35	43	38	39	35	34	37	35	36	34	31	30
松柏	17	21	17	19	21	20	18	19	18	18	17	19

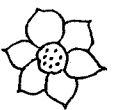

十二月份財政

收		支	
常費:		傳道人薪津	\$ 5,520.00
3/2	\$ 11,441.00	房屋津貼	800.00
12/2	7,015.00	租用高雷中學	1,000.00
19/2	6,593.00	管理費	200.00
26/2	11,250.00	保險費(火險)	300.00
	36,299.00	幻燈(以角咀堂簡介)費	582.90
		電費	340.00
感恩:		電話費	55.00
19/2	100.00	松柏園生日會	211.50
		平安月報(7-12月)印刷費	485.45
差傳:		樓宇供款(36期)	8,448.43
3/2	570.00	圖書費	114.00
14/2	380.00	郵費	117.20
19/2	600.00	錄音帶	145.00
26/2	1,710.00	雜誌	272.00
	3,260.00	慈善	136.00
		文房印刷	388.20
		撥充差傳	19,115.88
		本月盈餘	3,260.00
			17,283.32
			39,659.00

上月結存: \$ 1,238.15
 本月盈餘: 17,283.32
 18,521.47

建堂基金存: \$ 1,730.00
 儲備金存: \$ 80,000.00

封數:
 常費 111封
 差傳 35封
 感恩 1封
 147封

司庫: 梁耀權
 司數: 國家華
 核數: 劉潔玲

九龍城堂

1982

回顧與前瞻

總負責 原樹華

教會是在過去一年中，人數略有增長。然而最值得注意的是，就是神親自補上我們照顧的不足，藉肢體互相勉勵和獨立追求，叫一群事奉不久的弟兄姊妹剛強，靈性有進步，以致事奉真能成為自己及眾人的好處。另一方面弟兄姊妹身上發生好幾件大事，有喜也有悲，但諸般事情更促使弟兄姊妹深切相調，顯出肢體間切之情。尤其是張道揚弟兄，死於邊緣而復甦，其間整體逼切禱告祈求，更是我們學習與實踐愛心和信心的機會。百里弟兄赴英進修一個時期，也叫我與眾執事更戰兢仰望主，並一同學習守望。執事與眾參與團契肢體，但較重担子仍落在陳佩恩姊妹身上。一般來說教會都可以勉力應付，但若有適當的安排，多增一位男傳道人會更理想。

回顧時感到仍有部份肢體與團友停留在救恩初階，卻步不前，雖多方面提醒教導而未有進展。究其原因有二：不肯委身於主基督，樂於接受恩典，而不願付上代價，只求得着，不思付上，因而不能摸索到長進之路。另一方面生命中之不良雜質(如性情、癮氣的罪等)，不肯竭力對付，以致起步艱難。而二者均源於缺少度慕神與靈裡的恩典，縱使有一點羨慕，但不夠強，不足以叫他放下一切纏累去換取。

在這方面亦不是沒有教導，如講道會中也有講及完美的基督，個別問題亦有所輔導。有所缺欠的，似是完全歸服神。同時也需要藉着整體的追求，成為一股

感力量，叫那懈怠的也被激勵長進。弟兄姊妹的主体，在一年中也有長進。只是進步不太鮮明，未能達到互相激勵的力量。

現此我們下年的方針，在促進靈裡的長進和彼此激勵。所謂靈裡的長進，不是什麼玄妙難測的事，而是各人反省自己目前生命最大所為，如追求愛心，追求在逆境中信靠神，對付壞脾氣，學習勤奮專心，讀書，勝過自我封閉的內向性情，學習單自潔，學習時刻仰望主，更深入甜美的靈交，如何向家人表達關懷愛心，竭力傳福音，學習順服，渴慕神等。各弟兄姊妹均訂定一個主要追求目標，及達成之具體計劃，一方面追求和實行，一方面互相交通進展，從而達至互相激勵，連那懈怠的也可以得着感。梁。

下年度的講道，將較多着重有兩主神的榮美，老我的對付，品格培養等。團契除了基本協助團友清楚明白得着救恩，建立靈修生活外，應着重使所聽的道化成生活上的影響。並考慮肢體交通會時安排執事講述過去某一個具體追求的目標，過程和結果，並儘量避免影響肢體相交通事情，如會後馬上舉行活動等。

各部門報告

(一) 行政組：在百里弟兄離港期間，行政組由原樹華弟兄負責，但許多工作都由陳佩恩、伍家恩及葉達波等協助承擔。

(二) 靈修組：凡傳道人感言

(三) 團契組：今年有兩個團契成立，一個是屬期五晚上舉行聚會的尼希米青年團，基本上是歌頌團分

團契聚會

	一	二	三	四	五
以撒	年會	書籍分享: 敬畏神	生活見證: 數算恩惠		
迦勒	年會	電影: 至死忠心	講道: 受苦心志	講道: 委身	查經: 認識神
約瑟	年會	講道: 如何過失修生活	講道: 禱告中默想聖經	分組: 進深的祈禱	交通: 更新聚會得着
約瑟	年會	電影: 至死忠心	分享: 神的屬性	講道: 神的屬性	講道: 雅各的神
尼西	年會	話劇: 讀經與行道	交通: 分享與分租	講道: 工作與休息	講道: 生命與知識
比遜	年會	講道: 建立基督教家庭	講道: 通婚與未婚, 怎樣	交通: 聚會得着	查經: 活終真義
彌迦	講道: 作門徒的福氣	電影: 至死忠心	交通: 作個真門徒	寶劍破盾: 提摩太後書	
撒拉	座談: 事奉	/	幻燈: 無比的愛	/	
松柏	查經: 馬		太	福	音

代禱事項:

- 83年推行的各項事工: 聖經速讀計劃、工友福音營、查經班、相交探訪等。
- 計劃荃灣堂擴堂、租用李兆基中學聚會等事工推展: 為負責策劃、安排的弟兄姊妹所需的智慧祈禱, 為弟兄姊妹的心志、共支持禱告。

任之成員組成團友多，早年在任職團友於晚上聚會略感疲倦，但也可以應付。會後相交情況良好，團友禱告的心態，近半團友準時出席會前祈禱會。現在聚會人數約四十人。分團後的歌班團情況也很穩定，現時團友大都求學，職員卻是例外。

另一新成立之團契是約瑟成人團，基本成員是已婚之十餘對青年夫婦，但也歡迎適齡之肢體參加。每月第三五日下午聚會，就已婚或適婚肢體情況交通如何互相配搭和建立基督化家庭，其間有弟兄姊妹專職照料孩童，故家長可專心聚會，相交情況很好，只可惜平均出席之十餘位弟兄姊妹，以信主年日較久的居多。

氣象均有進步，少年人信主後有改變的也很多。今年有多人受浸加入教會。兩個團契均已選出職員，略可分理導師一些工作，也是一個學習機會。只是大部份團友成績不太好，對他們爭求與追求是一個壓力。

以諾團改於星期日下午聚會，團友不用早出晚歸，且可以一同在教會吃午飯，促進相交，情況較晚上聚會為理想。

以諾及以西結團友均有一些就業和感情上的困難，團契導師及傳道人一方面積極地加以輔導和協助，一方面教導團友信靠仰望主。

每兩個月舉行一次導師會也協助團契與團契組之了解。

（四）造就組：青年主日學報名人數有增長的趨勢，但持久讀畢全課程者只有七或八人。今年開始，主日學課程內容將更系統化，若弟兄姊妹持之有恒，將可在三至四年內修畢整本聖經。教師的來源仍甚

切實相愛

傳道人 陳佩恩

「小子們哪，我們相愛，不要在言語和舌頭上，總要在行為和誠實上。」（約壹三：18）

主耶穌在馬太福音廿四章十二節中指出在末世時代，人的愛心會漸漸冷淡；使徒約翰在約翰福音和約翰壹書信中都多次提醒信徒要相愛，並且是切實的相愛。

在我們的教會中，差不多每個月都有愛心奉獻，而有些肢體或肢體的家人有疾病、困難、或是學業、職業、靈命有問題也有弟兄姊妹去關懷、扶助。可見我們教會的情況不算太差！然而，會作愛心奉獻的肢體只集中在數人身上；關心肢體和肢體的家人也只是部份肢體會主動去做；而被關心、蒙愛護的人也只屬少數。故此，我們盼望弟兄姊妹能勝過末世的危機，擴闊自己的胸襟，主動地、切實地愛護和關懷更多教會內的人，例如：

（一）切實關心每一個人的得救問題——每次與初識的人交往，就要弄清楚他是否已信主、是否已清楚得救、是否肯定自己的信仰。因為最近與一些團友交通，問及他們的信仰問題時，大都說他已接受主耶穌為個人的救主，但仍未清楚得救。甚至有人說根本未曾有人問及他的得救問題。最可悲的是有部份這類的團友已返團契一年以上了！另一方面，一些團友卻非常肯定自己的信仰，並且靈命在不斷長進中。問題在那裡呢？當然這受地本人的追求態度和心志

缺乏暫時借由神學生及傳道人，但願在更多本堂弟兄姊妹任教，培養更多這類的入材。另一方面感到不足者，是知識的傳遞大不之入，但有團生生命經歷的教導，却感不足，平日很少聽到弟兄姊妹談主日學的領受，似乎一貫的知識奉獻能全面影響他們日常的生活。此外，遇到及缺序之，普遍亦多少反映了弟兄姊妹追求之心未夠迫切及認真，然而，部份少年人在連續不斷的學習中，感到他們在真道上真的剛強起來。家長信使查經班成立至今，差不多有年多的時間，曾出席的家長有十位，現仍經常出席者有六位，都很恆心及用功。他們原本大都目不識丁，現今却讀及寫一些簡單的中文字，有些更藉着這課程清楚認識救恩，人數暫時未有增加，款未能達成逐步發展成為一個成人團契的期望。這有待更多弟兄姊妹的家長信主及參加。

（五）兒童主日學：弟兄姊妹續有帶兒童參加，甚至從遠處帶來的也有。表明弟兄姊妹對兒童的關心。會友的子也亦有開始參加兒童主日學。現時主日學分三班，年齡由三歲至十二歲。只是十二歲的兒童比較我們的少年團友年紀少許多。如何安排適當過渡期叫他們可以接上參加團契是一個棘手問題。講道會時安排了專人照顧會友子女，內容有故事、唱遊等。大約一歲半以上的孩子都樂於參加，如是家長可專心聽道，計劃中下半年度始可由家長自行輪流照料。

（六）其他：文書、出版、總務、財務等都有條理。尤其出版組留意教會各項活動，適時報導，減省行政組工作。今年成立了聖樂組，負責人及組員都是在百忙中練習，故長久參加者都是很有心志參與的。聖樂組曾在佈道主日、婚禮和年會獻詩。

影響。不過也與團友的關懷有密切的關係。越多個人個別關懷，新朋友便越快速進步。故此，盼望每個弟兄姊妹都遍切追求對人靈魂的熱誠，並且每次與初認識的團友交通時，也先關心他是否清楚得救。若不然，便應盡力使他清楚，使他也能享受得救的喜樂。

（二）切實關心別人的生活——多注意團友的學業、職業、身體、經濟……是否有困難，並且盡己力予以協助。在教會之中有部份弟兄姊妹正在學習信心的功課，有困難時多自己去仰望神，不會告訴別人；有部份肢體卻是不習慣向別人提及個人的需要，覺得不好意思。只是神設立教會在世上，其中一個原因就是我們彼此相顧。所以，盼望每一個弟兄姊妹都學習屬靈的洞察力，能在交往中知道別人的生活問題，並加以幫助。

（三）切實關心別人的需要——就是不只關懷別人的外體、物質層面的問題，更關懷別人心靈裡的重担、憂慮、困擾、痛苦……。諺語說：「相識滿天下，知心能幾人？」我們的教會人數不斷增加，是神極大的恩典。只是人多了之後卻削弱了深文的機會。許多時在聚會散會後的相交都十分膚淺，只是說說笑笑，談及日常瑣事。未能傾吐心裡的感受和互相代禱，這是十分可惜的。其實在我們中間有許多心靈有重担、困擾、失望、灰心、孤單……的人，他們需要你去關心及代禱。蒙恩的人啊！要起來，學習體會別人的感受和心境，並以神的愛和關懷去扶助、挽回我們當中的肢體。

（四）切實地學習開放自己——不要孤單獨行，要學習主動與人分享自己的心境和領受。更不怕去分享自己的現況，甚至軟弱。這樣，別人便能加以幫

九龍城堂 1982 年度會友出席聚會統計表

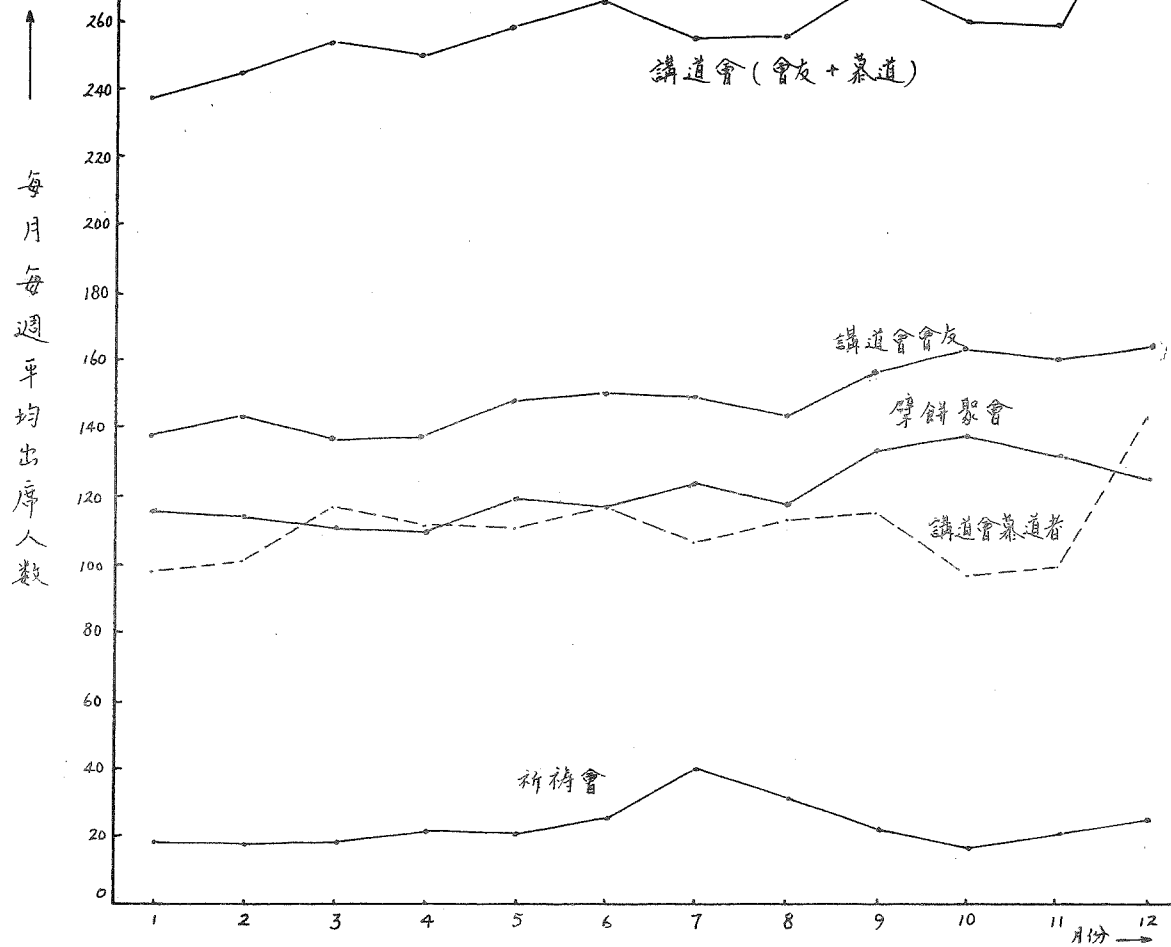

	一月	二月	三月	四月	五月	六月	七月	八月	九月	十月	十一月	十二月	
每月每週平均出席	祈禱會	18	17	18	21	20	25	40	31	22	16	20	23
	擘餅聚會	116	114	111	110	120	117	124	118	133	137	132	127
	講道會	139	143	137	138	148	150	149	143	157	163	160	165
	總數	237	244	253	250	259	267	255	256	272	260	259	311
每月總數	常費 獻金	35246	20476	18028	24833	30399	26173	21946	37533	26549	30440	20118	32221
	封 數	157	109	101	105	144	106	141	156	101	150	97	110

會友人數	1.1.82	202人	1.10.82	236人
	16.3.82	201人	12.11.82	235人
	16.5.82	219人	19.12.82	249人
	12.9.82	239人		

九龍城堂聚會時間及地點

- | 培道小學 | 九龍城翡翠閣 |
|------------------------|---------------------|
| 兒童主日學 - 主日 8:30 am | 祈禱會 - 週三 7:45 pm |
| 成人主日學 - 主日 8:30 am | 尼希米青年團 - 週五 7:45 pm |
| 擘餅聚會 - 主日 10:00 am | 基五少年團 - 週六 10:30 am |
| 講道會 - 主日 11:00 am | 但以理少年團 - 週六 2:00 pm |
| 約瑟成人團 - 每月第三主日 2:30 pm | 歌珊青年團 - 週六 4:00 pm |
| | 以西結青年團 - 週六 7:45 pm |
| | 以諾青年團 - 主日 2:45 pm |

助。許多時候，我們怕怕表自己的現況，是因為怕別人輕看自己，又怕這樣會降低自己的名譽。其實，正如詩人說：「我是蟲」。每一個人都曾軟弱，每一個人也曾剛強。今日人幫自己，也許改日是自己幫別人。我們大都是需要別人幫助，只是時家和層面不同罷了。弟兄姊妹們啊！要起來！學習坦誠表達自己。那時你將會享受到前所未有的、甘美的、體相交生活，是世人所不能享受到的。

九龍城堂 1983 年度執事崗位分配

- | | |
|-------------|----------------------------------|
| 傳道人：陳佩恩 | 造就組：方順和、梁秀芳、梁銀霞(圖書部)、原黃少蘭(兒童主日學) |
| 總負責：原樹華 | 文書組：任家恩 |
| 行政組：原樹華 | 出版組：李建平 |
| 靈修組：陳佩恩 | 財務組：梁永泰(司庫)、梁銀霞(司教) |
| 傳道組：陳佩恩、黃順慶 | 總務組：關國華(培道)、李錦帆(九龍城) |
| 團契組：葉連波、張淑儀 | 其他：吳有(專職擔任以諾團導師) |
| 相交組：黃文希 | |

- 除執事以外，並邀得下列弟兄姊妹協助各組工作：
- 傳道組：謝景芬、陳國華、張惜英、羅月寬、龍志強、梁順儀。
 - 造就組：黃慶玲、余百臻、李美儀、朱惠晴、蕭家盛(兒童主日學教師)、鍾志霞、許淑賢(圖書部)。
 - 文書組：黃嘉兒(主日出席記錄、寄月報予海外肢體)。
 - 相交組：梁鈞豪(探訪)。
 - 出版組：李漢榮(每月往深水埗堂取平安月報)。
 - 團契組：吳有、梁秀芳、陳佩恩、陳國釗、方順和、謝翠芬、楊炳光、陳鳳珍(六團導師)。
 - 總務組：
 - 司事長——杜笑麗、梁紹華、鍾賢、莊玉良、蕭港榮、陸志光、賴德清、劉潔貞、林慧修、李燕美、黃樹偉(六團總務及生活)。
 - 製造聖餐餅——關梁麗蓮。
 - 擘餅聚會準備餅杯——張惜英、關梁麗蓮。
 - 洗滌聖餐用具——蘇彩燕、李美儀(第一主日)；廖美玲、楊美蘭(第二主日)；張潔玲(第三主日)；胡婉芬、何玉珠(第四主日)。
 - 錄音、音响——江權洲、關國華。

九龍城堂 1982年各團出席情況

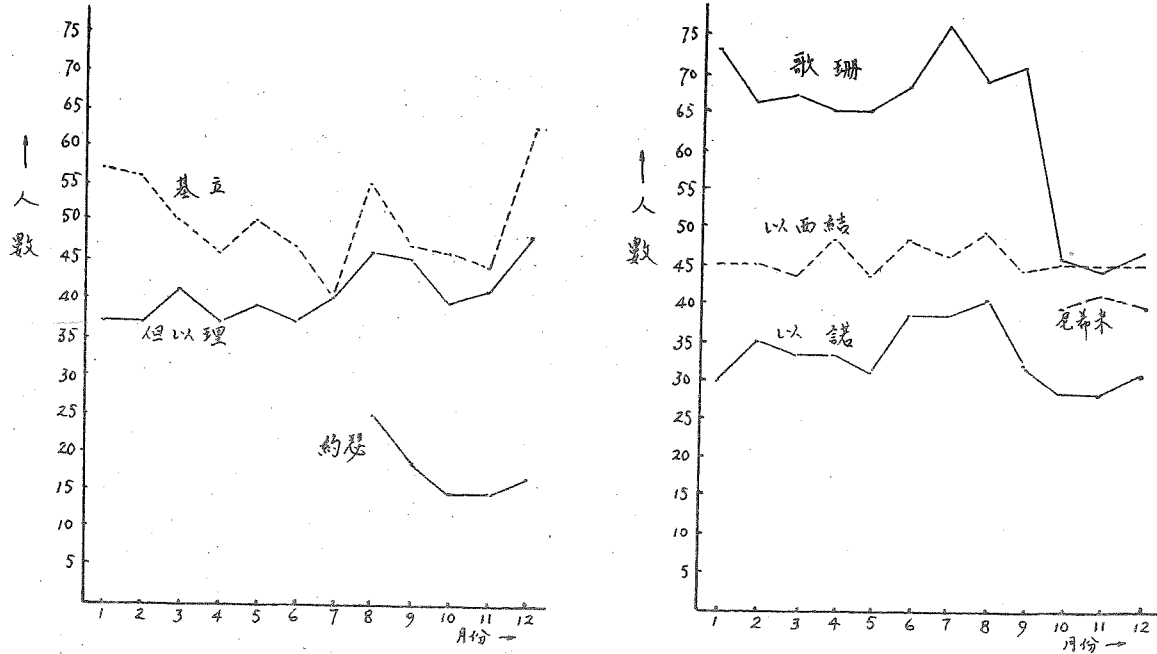

每月每週平均出席人數

	一月	二月	三月	四月	五月	六月	七月	八月	九月	十月	十一月	十二月
約瑟	—	—	—	—	—	—	—	25	19	15	15	17
以諾	30	35	33	33	31	38	38	40	32	28	28	32
以西結	45	45	43	48	43	48	46	49	44	45	45	45
尼希米	—	—	—	—	—	—	—	—	—	39	42	40
歌珊	73	66	67	65	65	68	76	69	71	46	44	47
基立	57	56	50	46	50	47	40	55	47	46	44	63
但以理	37	37	41	37	39	37	40	46	45	39	41	48

一九八三年度各團導師及職員名單

	導師	團長	靈修	文書	教務	生活	總務	司庫	音樂
約瑟	—	黃文弄	—	李張若萍	—	蔡培喜	蔡培喜	—	—
以諾	吳有	陳仲賢	曾廣勳	李綺蓮	江耀洲	杜笑麗	梁紹華	陳抱明	趙廣芬
以西結	葉達波	黎賢邦	梁正弟	劉少嫻	陳榮燦	李錦帆	莊玉良	范碧娟	曾仕榮
尼希米	梁香芳	任榮仲	梁鈞豪	何瑞紅	雷文浩	—	蕭湛榮	張洪花	—
歌珊	陳國劍	徐德林	陳德興	蘇彩燕	余振琪	—	陸志光	蘇彩燕	—
基立	方順和	李漢榮	—	陳志勇	潘麗娟	賴德清	劉潔貞	胡四珍	—
但以理	楊炳光	鄭昌	—	潘麗玲	林慧修	林慧修	黃樹傳	—	—

九龍城堂 1982年度慕道者出席主日講道會統計表

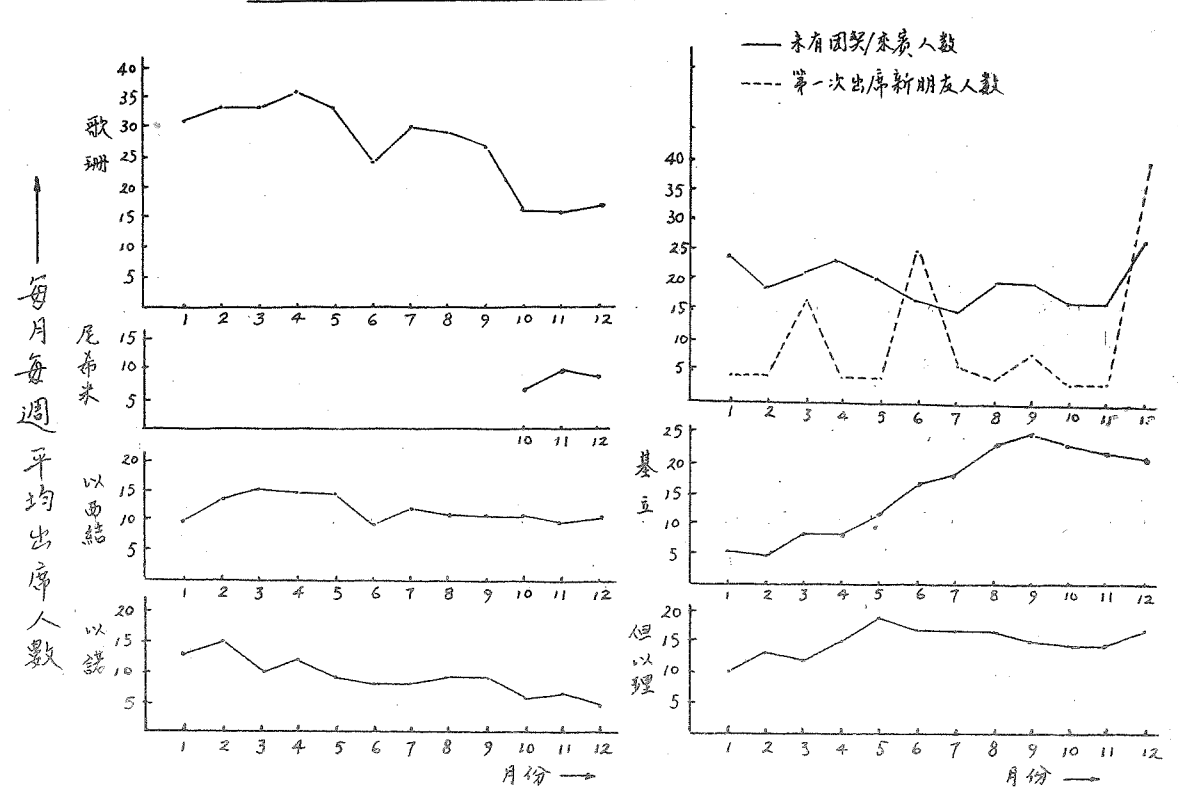

慕道者出席主日講道會平均數

	一月	二月	三月	四月	五月	六月	七月	八月	九月	十月	十一月	十二月
基立	6	5	8	8	12	17	18	23	25	23	22	21
但以理	10	13	12	15	19	17	17	17	15	14	14	17
歌珊	31	33	33	36	33	24	30	29	27	16	16	17
尼希米	—	—	—	—	—	—	—	—	—	7	10	9
以西結	10	13	15	14	14	9	12	11	11	11	10	11
以諾	13	15	10	12	9	8	8	9	9	6	7	5
未有團契/來賓	24	18	21	23	20	17	15	20	20	17	17	26
第一次出席新朋友	4	4	17*	4	4	25*	6	4	8*	3	3	40*
總數	98	101	116	112	111	117	106	113	115	97	99	146

*其中一主日為福音主日

1982年度成人主日學人數統計(首三季)

月份	1-3	4-6	7-9	總數	平均
報名人數	149	158	217	524	175
勤到人數	32	62	55	149	50
出席三次或以下	24	22	28	74	25
全無出席	10	4	24	38	13

消息及報告

1. 肢體交通會

今日講道會後 12:20pm - 1:15pm 舉行一月份肢體交通會，將有莫智強、李美玲、黃麗堅三位自我介紹；並有教會同工交待、吳有弟兄自我介紹和個人經歷分享、青年主日學頒獎禮等，內容豐富，請踴躍參加，負責人為原樹華弟兄。

2. 各團職員會

於今日下午 2:30 假培道課室舉行：以而結 301，歌珊 302，但以理 303，尼希米 304，基立 305，以諾團則於 6:00pm 在九龍城堂舉行。

3. 青年主日學新季

新季主日學於下主日 (9/1) 開始，是日程序如下：
8:30 - 9:00 am 開學禮
9:00 - 9:30 am 分班

新季課程如下：

- (一) 少年初信造就 (導師：梁正華、廖美玲)
- (二) 青年初信造就 (導師：陳國釗)
- (三) 詩篇 (由聖經總論并讀，導師：陳佩恩)
- (四) 親摩太前書 (由異端研究并讀，導師：李振光)
- (五) 撒母耳記上 (由小先知書并讀，導師：劉志明)

新季課程定於今日截止報名，未報名者請從速報名。請已報名之弟兄姊妹預備心志參加，並為主日學導師禱告。

4. 聖潔組研讀

9/1、16/1 下午 1:00 - 2:00 在培道禮堂進行。

5. 交友、戀愛與婚姻專題聚會

將於 9/1、16/1、23/1、30/1 晚上 7:30 - 9:00 假翡翠閣本堂舉行。下主日晚之講題為「交友=戀愛」，講員：陳佩恩姊妹；內容有 1) 交友之道 2) 聖經中之朋友之道、3) 友愛、情愛與戀愛。請踴躍參加。

6. 執事交通會

11/1 7:30pm - 8:30pm 於本堂舉行。題目：「執事個人經歷分享」，由黃文弟弟兄主領，請各執事留意出席。

7. 約瑟成人團契聚會

16/1 2:30 - 3:30pm 於培道禮堂舉行。是次為講道聚會，題目：「處理家庭糾紛的態度」，講員為陳錫安長老。

8. 團契導師會

20/1 晚 7:30 假九龍城堂舉行。

9. 執事會

30/1 下午 1:30 假培道 109 室舉行。

10. 第十八期聖經連續

於一、二月間進行，讀「耶利米書」及「耶利米哀歌」共 57 章。

11. 歌珊團福音聚會

歌珊團於一月份舉行一連串福音性聚會，請邀來信朋友或同學參加。

12. 八三年第一次環禮

定於 1/4 舉行，現已開始接受申請，凡清楚得救者請先與團契導師、執事或傳道人安排約見交通。

13. 基立團佈道會情況

基立團於 25/12 舉行之佈道會見神恩典，有四十多位第一次出席之新朋友赴會，十六人決志，情況良好，惟陪談員感不足，請為栽培及跟進工作禱告。

26.12.82 執事會議決案

1. 通過八三年十二月舉行團契聯合生活營。
2. 慈惠聖工：給予某肢體五百元正。
3. 有關翡翠閣大廈管理問題，通過由原樹華、伍家恩、陳佩恩三位與業主立案法團接洽。

代禱事項

1. 為教會 83 年的方針禱告，求主叫弟兄姊妹奮發追求長進，彼此激勵、同心和切實相愛。
2. 為新季主日學課程 1) 學員的心志 2) 教師。
3. 為基立團佈道會後栽培工作。
4. 交友、戀愛與婚姻專題聚會。
5. 歌珊團一月份的福音聚會，團友傳福音的心志。

肢體消息

1. 潤國華夫婦新址：
香港北南渣華街 119 號 608 室 5-610417

週刊通訊
9/1 靈修組
16/1 傳道組
23/1 造就組

九龍城堂

收

九龍城堂一九八二年全年收支表

支

表款	收	支
常費	324,081.75	傳道人薪金 49,810.00
建堂	26,705.20	傳道人房屋津貼 3,600.00
差傳	9,029.00	神學生津貼 6,800.00
福音堂	5,949.00	培道小學租金及校工工資 31,200.00
夏令會	7,520.00	樓宇供款 6,612.50
感恩	7,002.00	大廈管理費 1,980.00
其他	1,770.00	撥款新蒲崗堂 5,400.00
	382,056.95	撥款荃灣堂 3,000.00
圖書費及罰款撥回	1,203.20	撥款尖沙咀堂 110,000.00
		圖書費 1,172.50
		印刷及文具 5,932.45
		電話、水、電費 4,439.00
		差餉及地稅 278.00
		購買車資 5,021.60
		各項活動支出 9,488.50
		對外奉獻 2,300.00
		慈惠奉獻 2,350.00
		雜項 8,478.60
		致送莊百里弟兄赴英津貼及禮物 21,000.00
		津貼三位會友參加「三元信進佈道法課程」 1,350.00
		購買冷氣機、熱水器 7,425.00
		常費奉獻撥往： 差傳基金 850.00 特別基金 20,000.00 建堂基金 15,000.00
		35,850.00
		323,488.15
		撥出特別奉獻 建堂 26,705.20 差傳 9,029.00 福音堂 5,949.00 夏令會 7,520.00 其他 1,450.00
		50,653.20
		374,141.35
		結存 9,118.80
		383,260.15

一九八一年結存 6,820.85
一九八二年結存 9,118.80
總結存 15,939.65

司庫：梁永泰 司數：梁銀霞

新蒲崗平安福音堂

二月十九日晚的團長、靈修及通會中，出席的團長、靈修只有九位，連同四位團契導師共十三人，聚會的人不多，但感謝主，在九十分鐘裏面，大家卻談得其體而深入。

「光明主話語，後再作主工」這句話真好，每一個基督徒都不能漠視的；不看聖神的話，怎能服聖神呢？所以明年也着重全教會教誨聖靈，一方面是清楚神話語，以致在生活實踐時不會有偏差；另一方面也可裝備自己，面對任何轉變時，也有神的話語作為根據。

盼望弟兄姊妹能同心，同一步伐的向著上面所執的標進發，叫神的家更興旺，更有見證的榮耀神。

教會心聲 過去一年中，教會實在蒙神的祝福，雖然人的智慧、才幹、經驗等均有限，但神的恩典卻無限地，豐豐足足地加在我們身上。回顧去年，神把得救的人數加給我們，致教會人數是有增長，部份弟兄姊妹在屬靈生命上則有長進；但普遍個人追求上仍未夠熱切，常倚賴教會、團契的幫助、鼓勵，缺乏獨立追求的衝動。肢體間也更需要有關熱、坦率的交往，以致能達到心靈相通的地步。

明年教會推行全體參與事奉的行列，希望弟兄姊妹不是坐著道求便覺滿足，而是達到保羅所說：「弟兄們，我以神的慈悲勸你們，將身體獻上，當作活祭，同時更希望弟兄姊妹在屬靈生命上真能長大成熟，把神放在首位，不是單把工作放在首位，故願藉以下數言，彼此勉勵：

- 一先愛主自己，再愛主工作
- 二先親近主，後親主工作
- 三先來親近主，後親主工作
- 四先明立話語，後再作主工

「光明主話語，後再作主工」這句話真好，每一個基督徒都不能漠視的；不看聖神的話，怎能服聖神呢？所以明年也着重全教會教誨聖靈，一方面...

盼望弟兄姊妹能同心，同一步伐的向著上面所執的標進發，叫神的家更興旺，更有見證的榮耀神。

教會心聲 過去一年中，教會實在蒙神的祝福，雖然人的智慧、才幹、經驗等均有限，但神的恩典卻無限地，豐豐足足地加在我們身上。

回顧去年，神把得救的人數加給我們，致教會人數是有增長，部份弟兄姊妹在屬靈生命上則有長進；但普遍個人追求上仍未夠熱切，常倚賴教會、團契的幫助、鼓勵，缺乏獨立追求的衝動。

肢體間也更需要有關熱、坦率的交往，以致能達到心靈相通的地步。

明年教會推行全體參與事奉的行列，希望弟兄姊妹不是坐著道求便覺滿足，而是達到保羅所說：「弟兄們，我以神的慈悲勸你們，將身體獻上，當作活祭，同時更希望弟兄姊妹在屬靈生命上真能長大成熟，把神放在首位，不是單把工作放在首位，故願藉以下數言，彼此勉勵：

- 一先愛主自己，再愛主工作
- 二先親近主，後親主工作
- 三先來親近主，後親主工作
- 四先明立話語，後再作主工

「愛人……互相服事」 加 5:13
弟兄們，你們要自由，只是不可將你們的自由當作放縱情慾的機會，總要用愛心互相服事。

是週日新日新朋友小組名單：
組長：黃順發
組員：范碧娟、李美儀、梁鈞豪、鄭昌、龍老強。

九龍城堂十二月份收支表

收		支	
奉獻		傳道人薪金	2,630.00
常費		樓宇供款(一月)	11,000.00
5/12	12,651.30	培道小學租金	3,000.00
12/12	3,727.10	大廈管理費	170.00
19/12	12,471.70	刺印又文具	2,193.55
26/12	3,370.60	鄭健明弟兄安息禮拜代花	560.00
	32,220.70	電話費、水、電費	422.00
差傳		地稅	139.00
5/12	808.00	購買熱水器	630.00
12/12	430.00	雜項	99.00
19/12	450.00	慈惠奉獻	350.00
26/12	598.00	奉獻中國信使月刊	500.00
	2,286.00	資助莊百里弟兄進修	10,000.00
感恩	10.00	撥出差傳奉獻	2,286.00
圖書費撥回	1,203.20	常費奉獻撥出往福音委員會	250.00
	1,203.20		2,536.00
		結存	34,229.55
			1,490.35
			35,719.90

上月結存 14,449.30
本月結存 1,490.35
總結存 15,939.65

註：(1) 特別基金結存二萬港元。
(2) 奉獻封數共110封。
(3) 慈惠奉獻共2封。

司庫：梁永泰 司數：梁銀發

教會祈禱會負責人

5/1	陳佩恩	司琴：張淑儀
12/1	原樹華	何瑞紅
19/1	李建平	陳佩恩
26/1	張淑儀	陳佩恩
3/2	陳佩恩	張淑儀
9/2	葉連波	陳佩恩
16/2	伍家恩	陳佩恩

主日聚會負責人

學	員	主	序	司	琴	司	報	告	下午	輪	值
3/1	原樹華	陳佩恩	張淑儀	尹翠姿	杜笑麗	吳蘭芳	梁鈞豪	鄭昌	伍家恩	方順和	方順和
9/1	黃文春	傅大衛	楊炳光	張淑儀	賴德清	徐德林	李時遠	周雲美	原樹華	梁鈞豪	梁鈞豪
16/1	伍家恩	朱文正	李錦帆	張淑儀	黃樹傳	曾仕榮	蘇彩燕	潘麗玲	葉連波	李錦帆	李錦帆
23/1	李建平	陳錫安	曾仕榮	陳佩恩	陸志光	陳志勇	李惠玲	伍欣照	陳佩恩	伍榮仲	伍榮仲
30/1	方順和	張練能	伍榮仲	李坤玲	蕭湛榮	李漢榮	黃麗堅	趙麗芬	原樹華	方順和	方順和
6/2	關國華	陳佩恩	梁秀芳	張淑儀	莊玉良	陳德興	梁淑賢	陳鳳珍	伍家恩	楊炳光	楊炳光

團契週會

日期	內容	日期	內容	日期	內容	日期	內容
8/1	見証：奇異恩典	15/1	講道：新的生命路	22/1	分享：占神相交	29/1	分組交通祈禱
	但以理		寶劍練習：小先知書		講道：神的聖潔		分組交通：你們要聖潔
	歌珊		講道：人生何價		講道：神的愛		見証：得救見証
	尼希米		講道：我所認識的神(1)		專人見証：經歷神的話(2)		釋經：便前第一章(20/1)
	以而結		團講：持守生命的目標		聖工介紹：遠東福音廣播公司		專講：事業與事奉
	以諾		講道：向着標竿直跑(3)		分組交通：我在那裏(9/1)		講道：加路(23/1)
					講道：屬靈生命危機(16/1)		讀經分享(20/1)

資料室

日期	人數	非	會	友	基	但	歌	尼	以	以	慕	首	總	祈	禱	會
會友人數	235人	5.12.82	127	259	172	19	14	19	8	9	5	11	2	87	1.12.82	16人
		12.12.82	119	435	154	23	19	15	9	11	6	49	149	281	8.12.82	24人
	19.12.82後	19.12.82	126	273	157	25	18	16	10	11	7	23	6	116	19.12.82	21人
		26.12.82	136	277	176	18	17	17	10	12	4	20	3	101	22.12.82	25人
															29.12.82	27人

去年共有三次教會佈道會，三次福音日，平均有廿五至三十位新朋友參加，決志有三位至六位，新朋友能留下長時間繼續聚會者很少。

我們談過哪些是個人認為最重要的工作，也談過團契的守望和分享了一些體驗，例如壓力問題、不要灰心、常常喜樂等。會後我們都有同感，團契負責帶領的弟兄姊妹，已經開始成熟了。

回顧去年，團契人數的增長，以沙龍團最顯著，撒母耳少年團和以賽亞青年團仍徘徊在年初的人數，而以利亞青年團則略見減少。其中弟兄的工作，有明顯的進步，男團友有顯著增加。

去年各團在下半都積極的推行小組。在十二月更開始了工人福音工作小組，希望聯絡有志者，交通負擔，有計劃的裝備自己，和傳遞真象，推廣向工人傳福音的工作，目前小組共有六人，反應良好。

今年的團契職員訓練聚會共分二期，第一期有三次，在年初舉行，著重於事奉的心志、方向，崗位工作與配搭及關顧工作；第二期則在六月，分二次舉行，著重於小組的工作。

暑假期間有一連兩天的傳福音訓練聚會，每次都有卅一人出席，內容包括定義、優點、難處、動機、條件裝備及一些很實用的內容，如何實行，唯弟兄姊妹真正應用實行者少，故不能收到預期之效，對於會後之學生福音工作與原定目標相距甚遠。

上半年的成人查經仍是三幾位家長參加，沒有增加，後來停止舉行，其中一位轉往參加大角咀成人聚會。

十二月廿三日執事會議決案

執事八三年度職位安排

- 行政：劉傑文、陳錫安
- 靈修：陳錫安、黃麗安
- 團契：陸明俊、蔡蔭強、勞翠華
- 傳道：羅玉全
- 相交：黃翠珍
- 總務、財務：羅惠英
- 文書、出版、造就：何子倫

各組人手

傳道組

- 總負責：黃麗安、羅玉全
- 文書：李麗玲
- 宣傳：趙偉倫
- 單張、小冊子：謝淑萍
- 發信：鄭潔文
- 探訪：李志亮、何麗霞
- 團契傳道職員：吳麗如、許少英、吳朝安、陳景波

團契組

- 各團導師：
- 撒一：勞翠華、姚玉珍
- 沙一：黃麗安、孔秀芬
- 利一：蔡蔭強、黃翠珍
- 賽一：陸明俊、郭香蓮

造就組

- 總負責：何子倫
- 文書：鄭潔文
- 導讀：姚玉珍、沈日新、廖敏儀、梁芷菁、譚慶光、黃蝶儀
- 圖言：吳廣基、趙偉倫、胡子爵
- 音樂：黃偉靈、陳英明

相交組

- 總負責：黃翠珍
- 組員：劉鈞業、謝成光、盧錦森、簡歡容、余秀玲

文書及出版組

- 總負責：何子倫
- 組長：何淑貞
- 組員：顏柱英、李肖蘭、陳淑兒、余秀玲

總務

- 總負責：羅惠英
- 組長：劉鈺權
- 組員：李志亮、黃興祥、羅建強、譚月娥

主日學

- 校長：黃麗安
- 行政：雷秀蘭、簡歡容、尹淑儀
- 文書、總務：李漢賢、顧美蘭
- 教師：姚玉雲、余秀玲、何淑貞、陳慧儀、李達軍、陳月雯、蔡詠儀、莫穎霞、簡歡容、尹淑儀

財務組

- 司庫：羅惠英
- 司數：陳慧儀
- 核數：黃翠珍

靈修組

- 組長：黃麗安
- 組員：各團契靈修
- 撒一：勞翠華、姚玉珍
- 沙一：李玉強、張愛玲
- 利一：謝成光、廖敏儀
- 賽一：葛順志、姚玉珍

- 一月份團契導師會提前於一月二日下午二時半召開。各團導師務須出席。
- 撥款差傳基金\$1040.00往福委會。
- 二月份肢體交通會主題是「過新年」，更有聖經問答比賽，範圍是馬可福音。
- 更正：傳道人黃麗安姊妹產期至二月底為止，並非至三月中。

定八月三十日之親親聚會亦因難安排及其它因素而取消，故成人工作有待今年重新推展。

十二月廿五日是去年最後一次佈道會，這次佈道會的籌備及宣傳方面較完備，但情況未及報告。

「相交」 去年相交組曾推行會後分組交通，探訪長老、執事，與大沙咀堂聯合陸運會等，以促進弟兄姊妹深入彼此認識及相交。

今年的活動大致與去年相同，將舉辦探訪、球類比賽、分組籌，期望更能了解個別弟兄姊妹的情況及需要，予以即時的協助。

如上次日報有文「全人關懷」所說，教會這個家應照顧到家中各人的各方面需要，相交組亦以此為目標。在此提醒各團職員，多留心團友的需要，轉知相交組，彼此分担分享為是！

造就二

聖經班本年開始設有二類課程：一、要為導讀，透過重要篇章引導初信者了解聖經。

二、主題式研經：弟兄姊妹應對真理有更上層樓的認識，研讀主題皆予弟兄姊妹正確的真理造就。

三、專書研讀：逐卷逐節的查考，讓弟兄姊妹呼吸飽足於神話語裏，是本課程的目的。

弟兄姊妹，以往參加聖經班缺乏恒心，致有未仍出席者只及季初三份之一，期期如此，不是

一九八三年教會行事曆簡介

一月	一日 年會 二九-二六 團契職員造就(馬可)	七月	十五-廿二 暑期聖經學校 廿四日 福音主日一 林兆源弟兄
二月	六日 聖經問答比賽(馬可) 十二日 230-400 團契聯合聚會 十三日 福音主日一 張子江先生 十五日 團契旅行或活動日 二十日 同工退修會：「侍奉與裝備」	八月	一至五 夏令會 廿-廿一 7:30pm 「末世」(福音、培靈)-張解能牧師 廿一日 主日學教職員退修會
三月	廿二日 福音性親親郊遊五日	九月	十八日 聯合聚會：「差傳」 廿四日 下午 佈道會
四月	一-三 特別聚會：「飢餓並因無餅」 一-二 晨更 7:00-8:00am 三 主日學佈道會 三 聖經問答比賽(倪敏儀) 六日 晚佈道會 廿二日 浸禮(聯大角咀堂)	十月	十四日 陸運會 十六日 主日學親親會 十六日 浸禮(聯大角咀堂)
五月	八日 福音主日一 傅大衛牧師 廿二日 主日學親親日/探訪日	十一月	五-六 7:30pm 培靈會-吳廷祝 二十日 同工退修會：「簡樸生活與受苦心志」
六月	五日 聖經問答比賽 五-廿 職員造就(馬可)	十二月	廿四日 晚佈道會 廿五日 主日學佈道會 廿五-廿七 教會退修會 廿八/廿九 主日學旅行/探訪

叫人担心及可惜嗎？今年真的要更新心意，在真道追求上不鬆懈才好呀！

圖書部添了人手，書籍的介紹、借出、音樂帶、講道錄音帶的借出，相信會有全新的推展。

音樂組是以往弟兄姊妹小組的成形。預期在佈道、感恩、特別聚會的獻唱更叫人得益處。我們加把勁，叫神在這恩賜的回報上不落空。

- 股體消息:
- 劉佳榮、袁麗萍夫婦於短期內遷新居。地址為蘇屋村綠柳樓703室，電話：八六五七四。
 - 李惠賢姊妹由本月開始轉往荃灣堂。
 - 黃敏尤姊妹需尋找房屋居住，有消息者請與姊妹聯絡。

- 一月份消息及報告:
- 主日講道會後有股體交通會，主題為各部工作報告及交通分享，請留步參加。
 - 教會推行全教會性參予事奉，惟各組弟兄姊妹不應以工作作維繫，而應彼此激勵、相顧相愛。
 - 主日聖經班現設有「職員造就」及「新約概論」兩組課程。於以第二期之「要篇導讀」、「奉獻」及「耶利米哀歌」等讀三組課程，請各團職員多多鼓勵團友參加。
 - 傳道組將舉辦福音性研經小組，歡迎慕道者參加，可由團友代向傳道組員報名。
 - 以賽亞園工人福音小組已召開兩次聚會，有七八人參加，會內交通異象、禱告，求神開向工人傳福音之路。有心者請與郭香蓮姊妹聯絡。

一月份消息及報告:

1983	擘餅	講員	主席	司琴	司事
2/1	陸明俊	陳錫安	謝成光	黃偉靈	陳景波、梅焱君、黃蝶儀
9/1	陳錫安	陳錫安	劉美玲	" "	李志亮、梁煥琮、潘靜敏
16/1	羅玉全	何羣弟	劉鈺權	劉美玲	江伯祥、王妍、吳麗珊
23/1	蔡蔭強	劉傑文	廖敬儀	黃偉靈	符興華、楊菊蘭、郭錦輝
30/1	劉傑文	李穎蓮	葛順志	" "	陳志本、楊輝、胡翠萍
6/2	何子倫	許道良	簡敬容	" "	羅建強、郭玉儀、李慧蓮

1983	撒母耳 10:00-11:30 am	沙龍 2:30-4:00 pm	以利亞 4:00-5:30 pm	以賽亞 7:30-9:00 pm
8/1	講道: 聖潔生活	專講: 合神心意的人	國契生日感恩聚會	感恩會
15/1	座談: 遠離罪惡	專題: 信心	培靈會-能力之源	專講: 隱藏的生活
22/1	見証會: 在基督裏誇勝	順服聖靈	交通聚會	天糧
29/1	查經: 太4:1-11 主如何勝過試探	團友分享: 捨己	聖經分享	讀經之路

十二月份收支(1982)

收	支
常費奉獻 16648.60	撥款往尖沙咀堂 7000.00
退修會 1669.50	傳道人薪津 3560.00
差傳 1040.00	租(9-12月) 500.00
	圖書 108.00
	主日學 300.00
	退修會 2385.50
	修理 535.00
	郵費 70.60
	文具印刷 1060.55
	清潔、管理 372.00
	雜費 367.85
	差傳款撥福音 1040.00
	盈餘 2059.10
19358.10	19358.10

代禱事項

- 惠賢姊妹轉堂
- 敏天姊妹找屋
- 讀經心志
- 各弟兄姊妹的事奉
- 新任母親的麗霞姊妹及候任母親的袁安姊妹升格及適應，亦請為弟兄禱告
- 聖誕節佈道會的跟進工作
- 聖經班弟兄姊妹的進求心志
- 團契新職員
- 團契情況

十一月結存 8075.25
 本月盈餘 2059.10
 十二月結存 10134.35
 (註: 此為齊頭數而已)

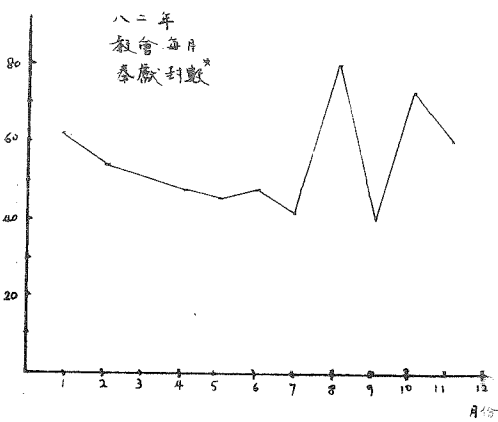
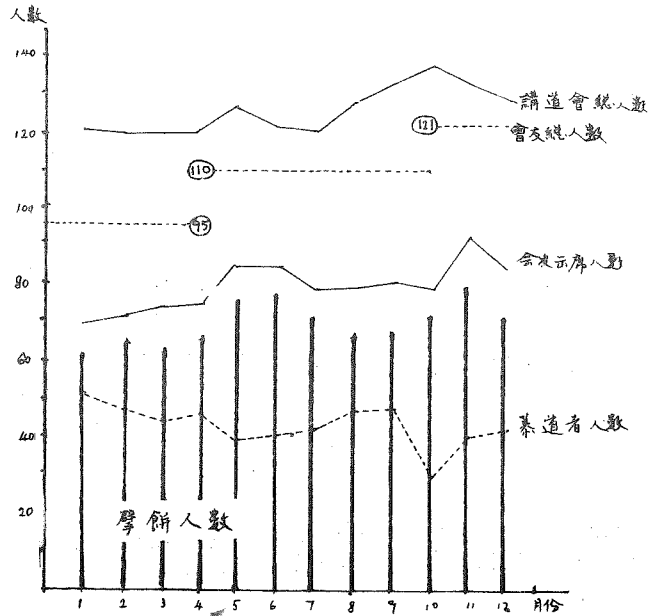

* 包括常費、慈惠、建堂、差傳、夏令會、退修會各項奉獻。

1982年度收支表

收		支	
常費奉獻		薪津(傳道人)	
一月	13456.10	租金	4092.00
二月	13196.50	神學生津貼	2440.00
三月	15176.30	水、電、電話	4999.10
四月	8827.60	講員車敬	5797.00
五月	15612.00	圖書、小冊子、音樂帶	1180.00
六月	16065.15	主日學	2231.10
七月	12447.65	文具、印刷	2937.65
八月	16518.70	郵費	2792.25
九月	12201.00	雜費	196.20
十月	16627.90	退修會	1828.00
十一月	14546.70	修理費	2845.50
十二月	16648.60	保險	4032.90
	171317.60	撥款尖沙咀堂	315.00
建堂	4270.00	奉獻鑽石山信義會	67000.00
差傳(其中\$500由常費撥)	4085.00	運動會不敷	100.00
夏令會(奉獻及收費)	7410.00	清潔及管理費	407.50
退修會(“ ”)	1669.50	供樓款 25-27期: 本金 7049.45	10051.60
26年平安詩集	260.00	利息 22003.19	
九龍城堂撥入	5400	過期利息 1.20	29053.84
尖沙咀	9400		
	14800.00	建堂撥款往深水埗堂	3000.00
		夏令會支云	4283.40
		盈餘	3126.60 (併入深水埗堂)
		差傳款撥舊委	4085.00
		還上年欠款	3568.95
		書柜一個、扇兩把	1030.00
		錯撥深水埗堂	2500.00
		撒母耳團基金	300.00
		盈餘	2790.51
	203812.10		203812.10

1981年度結存	7343.82
1982年度盈餘	2790.51
1982年度結存	10134.33

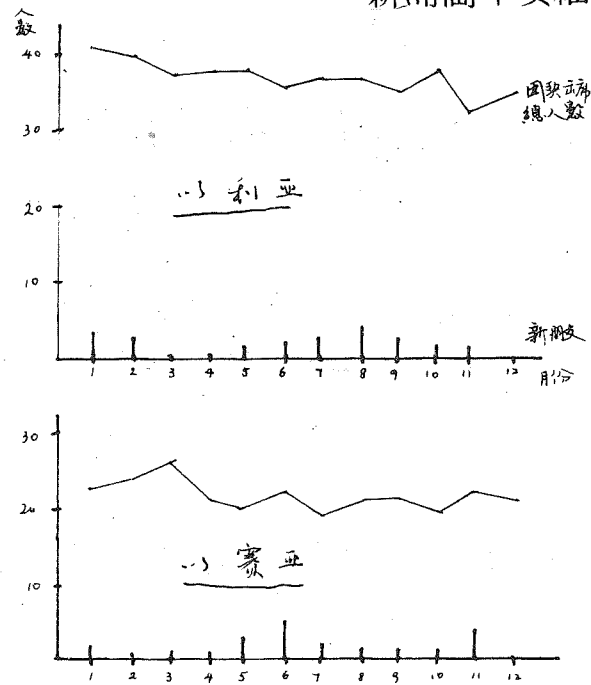

一九八二年各團每月平均人數(區序)

1. 本堂執事陸明俊弟兄與傳道人黃麗安姊妹於2月共結連理。
2. 以賽亞團葛順志弟兄及何麗霞姊妹於12月共結連理，並於12月誕下女兒，重六磅多(27千克)取名浩恩。
3. 沙龍團方淑雲姊妹三月中離港定居。
4. 15名弟兄姊妹受浸加入教會。
5. 與尖沙咀堂舉行聯合陸運會，本堂勇奪全場冠軍。
6. 26年夏令會「與神同行」，本堂約有90人參加。
7. 教會祈禱會於七月時有更多人出席，現時則有廿人左右。
8. 11名弟兄姊妹受浸加入教會，會友人數增加至121人。
9. 勞翠華姊妹於十一月開始受浸，定作新執事，鑑定期為一年。
10. 本堂以賽亞團劉佳榮弟兄於九月與黃麗萍姊妹結婚。
11. 教會於20日舉行團契聯合退修會，主題：「表裏一致，約90人出席。」
12. 本堂李惠賢姊妹因遠遷，於八三年一月開始轉往荃灣堂聚會。

八二年度消息摘記

聯合消息及報告

1、第二十五次執委會議記錄。

一、有關吳主光弟兄代表教會簽署由中國神學研究院余達心牧師發起之反對信，反對電檢署批准色情電影「列火青春」上影事宜。

議決：通過追認。

二、有關荃灣堂擴堂事宜

議決：通過立刻進行購買荃灣青山道四一九號四樓一單位作為荃灣堂聚會之用，由吳主光、林兆源、崔康常全權進行處理。

三、有關葵盛堂購堂事宜

議決：通過由吳主光、林兆源、崔康常三位立刻進行物色適合之樓宇作為葵盛堂聚會及辦公用。

2、吳主光弟兄所主講之「實用釋經學」經已完滿結束，反應良好。下次神學訓練講座由蔡春曦弟兄主講「末世論」，約於三四五月間舉行，詳情有待公佈。

3、朱其青姊妹來信問安，並請求續為其身孕出血之病患禱告。

4、吳主光弟兄將於本月十日星期一前往菲律賓南部共七個鎮的教會主講培靈奮興聚會至廿八日返港。據悉，南部教會多光景淒涼，甚少傳道人前往講道幫助，且有不少缺乏專職傳道人牧養的教會。去年吳弟兄在全菲同工退修會講道講及平安福音堂教會組織路線，南島教會代表聽了十分嚮往，故

此便選吳弟兄前往講道，請代禱。

5、吳主光弟兄之女兒吳玲芷患肺炎入浸信會醫院留醫七天，今已痊愈，在家休養，請勿念。

接「關顧」前略

一九九七的問題並沒有困擾我們教會，我們一樣推動聖工，一樣聚會事奉，沒有人打算逃難，沒有人荒張畏縮，不過，我們漸漸作好準備去適應是必要的。所以，我們在未來的日子會注重加強個人佈道訓練，鼓勵和領導全體弟兄姊妹去過簡樸生活，裝備受苦心志，加強為道爭辯的能力，盡量使弟兄姊妹們在靈性和在真道上造就自己，使大家在質上堅固，能抵受任何變動試煉。近日不少團契的週會都在思想這一方面的問題，我在此勸勉各人不要單在理性方面去探討思想，以致引來驚惶和不安。要在靈性和等候主再來的裝備上積極彼此勉勵才對。例如，在此經濟衰退的環境裏，我們應該在教會內部積極推行「全人關顧」（參上月月報文章），使弟兄姊妹的身心靈都得到適當的照顧和帶領才為至重要。社會關懷的熱誠應以教會內部為開始，不先關懷主內的弟兄姊妹，就大喊社會關懷是不實際的，是虛假的。再者，我在此大大的呼籲，懇請大家關懷我們當中失落的肢體。每當我想起那些失落却無人去尋回，無人去關懷的肢體之時，我就想要哭了。我們過去大力推行過「核心培養小組」，「關顧小組」，「家庭聚會」，「分組照顧」等方式去關懷弟兄姊妹們，可是，到今天，這些關懷的工作在那裏？事實上平安福音堂裏面有許多弟兄姊妹失落了，是因為缺乏關懷，所以來年的工作，我極盼望大家能盡力去作全人關懷的工作。