

# 平安年報

深水埗堂：元洲街32-40號二樓  
3-7288001, 862513

尖沙咀堂：彌敦道立信大廈九樓  
E-F座 3-673366

大角咀堂：福全街17-19號三樓  
B座 3-951331

九龍城堂：太子道320號翠閣  
二樓B座 3-373149

觀塘堂：雲漢街展屋大廈A座  
地下 3-414433

荃灣堂：青山公路421號二樓  
0-445885

葵涌堂：葵芳葵芳路103號榮祥大  
廈三樓F座 0-4879183

黃竹街堂：黃竹街39-41號榮德  
大廈二樓 3-7776687

九龍灣堂：牛頭角道德堂花園商業  
單位三樓BC座 3-7988228

白田自修中心：白田上邨16座地  
下5-7室 3-7768832

86 1

## 一點勸勉

### 為福音齊心努力

陳錫安

主耶穌升天後，五旬節到了，教會被聖靈充滿，開展了神在末世的救贖計劃，福音工作由耶路撒冷推廣至全世界每一角落，主吩咐教會要到普天下去使萬民作主門徒，教會要不斷長大直到滿有基督長成的身量。長成的身量當然包括很多因素，但基督最記掛的便是得救人數盡快添滿，主再來的應許遲延日久，正如彼得所說不是耽延乃是寬容，其實也包括了必須等待，因為他願萬人都悔改，因此我們見到初期教會傳福音的熱誠及拚命，保羅更指出凡他所行的都是為福音的緣故，他們有鮮明的異象，有火熱的心志，有清晰的目標。環顧今日我們的教會，我們試撫心自問當前急務是甚麼？我們現在最緊張去作的甚麼工作？個人認為教會實在用太多時間去研究教會組織及路線，太緊張個人層面的長大，太着

重肢體間의 相交相愛，太用心推動人人都參與工作，太重視信徒多彩多姿的生活形態，當然這些都是教會生活中不可或缺的因素。可是太多時候我們過於偏重「配料」，而將最重要部份忽略了，有感於福音工作只是教會生活的一小環而已，絕不能沒有，但不是最重要。各堂在編排整年行事曆時，我們發覺有此現象，總是將最好的時間安排在教會培靈性或活動性工作上，每年象徵式編配三、兩次佈道聚會或福音日，似乎大家都認為一般佈道會沒有多大收穫，與其花費大量人力及時間而徒勞無功，不如集中一、兩次，誰知到頭來，僅有的一、兩次佈道聚會也是馬虎從事，使人覺得只是循例而已。就算是每年一度的聯合佈道大會，我們為着這兩晚有很多新朋友參加聚會而興奮，為着有超過一百人決志信主而感恩，表面看來已收到不錯的果效。但若想深一層，一年才舉行一次稍具規模的佈道大會，集中九間堂會的力量，全教會總動員，會友人數與決志者比較，此次不是一領一運動，乃是十領一，甚至是二十領一的運動，比對之下我們應該覺得慚愧，按理想，如此大型佈道會，其實最低限度要用到

香港體育館（一萬二千座位），甚至用到政府大球場（二萬八千座位）才夠用。其次，各堂在安排執事崗位時，普遍出現使人感歎的現象（請恕直言），行政、靈修、團契造就等崗位是資深的人才可擔任，被認為有「份量」者才能承擔此等工作，傳道組通常可由一些較熱心的或神學生（無須太多經驗、智慧、才幹）充任，因為年中主要工作不外是安排三、兩次佈道聚會，定期往醫院或公園派單張而已。雖然崗位排名次序不分先後，但傳道組甚少被抽中編排於首位。我們教會一向標榜以福音工作為主，尚且「淪落」到此地步，其他教會福音工作之荒涼可想而知。

然而我們肯定了教會在地球上最重要最重要的任務是傳福音，而我們又實在經歷過教會最大的復興不是成功地推行獨立追求運動，或是全教會過相親相愛生活，在此無意貶低這些運動的價值，只是刻意指出若太注重這些而忽略了教會最大的使命，所得的果效是片面而短暫的。事實證明，教會每逢有大復興，大躍進，可以肯定的，必定包括福音工作的復興，而且這也是整個復興最明顯、最主要的因素，教會若不以福音為重，其他工作徒然努力，我們看準了，教會蒙恩，是由於看重福音的使命。猶記得二十多年前，我們一群年青人開始學習事奉，我們都有一鮮明異象——竭力傳福音。工作展開不久，有一位弟兄因移民美國在即，很擔心一旦離開香港，靈性很易低落，每次交通他總提問有何方法使他站立得穩，當然我們向他提供了不少方法：例如要好好讀聖經，一到步立刻找一間信仰純正的教會以致靈性有歸屬，常與我們通消息，保持靈裏的維繫。最後我們都有同一領悟——火熱的傳福音是保守靈性的最佳辦法，於是我們一同禱告，一同立志，求主保守我們傳福音的心志，果然弟兄一到美國便拼命的傳福音，稍有收入便全部用在購買單張及福音小冊子

面對最不適當的群眾。萬樣事都不得意時，保羅仍傳福音、作見證，卒之獄卒和家人得救，囚犯得解脫，而保羅也得釋放，證明福音是神的大能。最令人大惑不解者傳福音不得已成這樣子：「有的傳福音是出於嫉妒分爭，也有的是出於好意，這一等是出於愛心，知道我是為辯明福音設立的，那一等傳福音是出於結黨，並不誠實，意思要加增我捆鎖的苦楚。這有何妨呢，或是假意，或是真心，無論怎樣，基督究竟被傳開了，為此我就歡喜，並且還要歡喜。」腓一：15-18。可能你會怪責保羅不分青紅皂白，是非不分，真心假意不辨，我們在此無意追究保羅此言之內蘊真義，亦不鑽研傳福音者之不同存心分別在那一種層面，我們着重的是保羅對福音事工的熱切，因基督終竟被傳開為喜樂的根源，可恨今日教會宗派林立，目的不是為廣傳福音，而是互奪羊群，互相指摘排斥，妄自尊大，將福音的門越修越窄，甚至不再傳福音，落得孤芳自賞的地步。我們得承認，太多的等待、太多的訂立理想條件、太多的判斷，往往是福音的難阻。「現在」——不論是何環境、何方法都是傳福音的好機會。我們見到保羅在最不得時中卻產生非常的果效。另一方面腓立比教會有一樣值得我們羨慕的，就是具有屬靈的美麗。你以為「教會最美麗的樣式」是怎樣的呢？你認為教會最值得向神感謝的是甚麼？教會有那一樣最令你歡喜，又有那樣美德使你引以為榮？是否擁有美侖美奐的堂子？有擠滿會堂的信眾？有財雄勢大的會友？有肯犧牲樂意奉獻的信徒？有完善的教會組織及體制？有多姿多彩的教會生活？無疑擁有這些都足以令人欽羨的，但有一樣我們公認是教會最美麗的，就是教會有一同合一的心，合一是教會最美的見證，腓立比教會的美，使保羅每逢想念他們不能不感謝神，為他們祈求時常是歡歡喜喜的，主要因由是他們能同心合意，而且這同心合意是

上，我們替他一箱箱的單張及小冊子寄往美國，我們為他感謝主，也因他的見證得着激勵。

最近再次讀到腓立比書，重新思想保羅如何為福音擺上一生，他在腓立比傳福音時的經歷，同時又思想到腓立比教會如何與保羅同心與旺福音，願與弟兄姊妹分享此感受，好讓彼此同得激勵。

「腓一：1」，保羅自稱為基督耶穌的僕人，「僕人」原文為奴僕的意思，羅馬人將征服的人收為奴隸，奴隸最明顯的特徵是身不由己，保羅便以身為奴僕的態度對福音的使命是身不由己，責無旁貸的。因此他在林前九：16. 表白他傳福音是不得已的，若不傳福音便有禍。抗命或違命的奴僕受禍是必然的，因僕人必須遵行主人的吩咐，香港被西方平等人權風氣所影響，以致工人實在太惡，有時不能徹底體會這點，近幾年，家中僱有菲傭，眼見他們拋家棄子，離鄉別井，甘為人僕，唯主人命是從，有時似乎很委屈，吃自己不喜歡吃的東西，做自己不願意做的事，有時身體不適，仍要替主人弄膳，她可以不吃飯，但她不能不造飯。保羅又在羅馬書一章十四節中以欠債須還錢喻傳福音之必須，欠債必償乃天經地義的事，無容抵賴，也不管你是否方便，是否高興。在本質上，所有信徒都欠福音的債。本着為奴為僕及負債者之身份，雖然似乎是消極的層面，但已足夠驅使信徒不能不傳福音。所以保羅勸告提摩太，無論得時不得時務要傳道。傳福音的第一障礙是有太多藉口，太多客觀因素，有太多等待，要天時地利人和，萬樣俱備了才肯傳福音，心情欠佳，環境不順時傳也無用。其實越不得時是最需要福音之時，也是傳福音最好機會。保羅在腓立比，被誣、被害、被囚於獄中，官長對其殘害，禁卒落井下石，毒打虐待之餘，腳也上了木狗，照理此時是最不適當的時候，最不適當的地點，

從頭一天直到如今，能同心合意不難，由始至終都能同心卻不易，回想教會多年來，肯一同出生入死者大不乏人，誓死同心者亦大有人在，能從頭一天直到如今維持不變者能有幾何？再者，腓立比教會更加難能可貴的，他們從頭一天直到如今是同心合意的「與旺福音」，他們同有一個心志，站立得穩，為所信的福音齊心努力，試想全教會總動員，為福音而同心努力，這才是最值得欣喜的事。

我們感謝主，讓我們踏上新的一年，也感謝主給予我們有事奉祂的機會，同時保留我們在福音的事工上有份，惟願眾弟兄姊妹都一同起來，為福音打那美好的仗。

⊖ ( 20 / 1 ) 佈道隊於白田自修中心附近樓宇逐家佈道，動員23人，向41人談道，9人決志。

⊖ ( 17 / 10 ) 佈道團於佐敦道碼頭個人談道，動員17人，向25人談道，1人決志。

(D)下鄉佈道：⊖ ( 25 / 2 - 27 / 2 ) 新春大嶼山全島下鄉佈道，動員147人，向2,336人談道，493人決志。

⊖ ( 25 / 12 - 26 / 12 ) 聖誕西貢糧船灣洲下鄉佈道，動員22人，向約177人次談道，30人決志。

小統計：全年本土佈道工作動員約1,804人次，向約3,524人談道，約有691人決志。

#### (2)佈道訓練方面：

(A)張佳音姊妹於6月份被邀於尖沙咀堂訓練並推動家人佈道工作。

(B)姊妹又於9月-10月份被邀於黃竹街堂有同類之訓練工作。

#### (3)工具製作方面：

(A)文字：出版「個人佈道訓練及家人佈道訓練講義」以助訓練之用。

(B)圖畫：促進尖沙咀堂印製老人圖畫單張，廣泛地使用於家人佈道、下鄉佈道及逐家探訪等老人工作中。

(C)幻燈：⊖ 幻燈組於85年初完成拍製52分鐘福音性及護教性巨片「神與佛」，兼備國、語版，除於福委會並本會六間堂會有覆製本可作本港福音工具使用外，又於85年10月批准接納台灣校園團契及美國紐約角聲佈道團之覆製申請，使該片可同時於台灣全省及美國紐約市華人福音聚會中使用。

⊖ 幻燈組又於85年底完成拍製一套20分鐘描述一位黃老太離棄偶像歸向基督之福音性見證片（名稱未定）適合懇親及下鄉等老人工作之用。

(D)錄音帶：⊖ 錄音組於85年初完成覆製七款福音錄音帶，於各堂共售出約3,000盒

⊖ 錄音組於85年底成功改編主光弟兄所著小冊子「你怕想到人生之後嗎？」及「你滿意自己的生活嗎？」為兩輯20-30分鐘之福音廣播劇，每堂將有五套覆製本，以作家人福音工具用。

⊖ 錄音組又於85年底再推出六款福音錄音帶，連同舊的七款，共十三款於各堂並全港銷售，將於新春前分發各弟兄姊妹手中以便作福音賀禮之用。

#### (4)支持福音使者：

(A)張佳音姊妹於本會福委會推行宣教事工

(B)本會十八位神學生於本港不同神學院受神學造就

(C)李秀雯姊妹於錦田地區作開荒佈道工作（12·84 - 12·85）

(D)林希聖弟兄於本港之福音戒毒工作（9·85 - 12·85）

(E)經常性的對外撥款，支持各類福音機構及有需要之傳道人

(5)佈道團之成立：85年9月正式成立佈道團，更有策略地推行福音遍傳計劃，迄今成員20人。

## (二)八六年工作展望

1. 海外宣教工作：舉辦九月宣教大會，差遣宣教士，委派小組到西馬信望愛平安福音堂協助訓練等。

# 福委會

地址：九龍彌敦道242號立信大廈八樓E座  
(假尖沙咀堂副堂)

電話：3 - 699815

(林前9：23)「凡我們所行的，都是為福音的原故，為要與人同得這福音的好處。」

## (一)八五年大事回顧感恩

### 1. 海外宣教工作

(1)舉辦宣教大會(29/9)：傳遞教會宣教方向

(2)出版宣教年刊(29/9)：簡介非洲福音需要

(3)差遣宣教士(29/9)：差遣陳永強弟兄於西馬來西亞信望愛平安福音堂宣教

(4)支持宣教士：(A)林兆源弟兄夫婦於澳洲宣教學校受訓(6/85始至學成正式宣教)

(B)勞伯祥弟兄於美國紐約角聲佈道團事奉(10/85—9/86)

(5)組織短期宣教學習團：

(A)西馬工作小組(29/7 - 12/8)：由李盛林弟兄夫婦及羅惠強弟兄三人組成，到西馬信望愛之家協助陳永強弟兄訓練工作，負責聚會共約31個，其中三個佈道會中有約14人決志，一家信主除偶像。多人歸主。

(B)台灣佈道隊(18/7 - 31/7)：由陳佩恩、張佳音兩位姊妹帶領共8位弟兄姊妹到台灣台北永和復興堂、錦繡堂及景美興隆教會協助周振成弟兄等人之福音工作，負責聚會共17個，多人歸主。

(C)澳門佈道隊(17/10 - 20/10)：由李盛林弟兄、張佳音姊妹帶領共17位弟兄姊妹到澳門基督教生命堂及宣道會新橋堂協助徐珮瑋及蔡證光等兩位宣教士夫婦的福音工作，主領聚會共五個，派出單張14,000份，向約300人談道，決志約50人。

### 2. 本土福音工作

(1)佈道事工方面：

(A)聯合佈道大會(28/11 - 29/11)：出席約1,700人，新朋友約500人，決志約112人。

(B)小型聚會佈道(5/10、2/11、7/12)：佈道團於白田自修中心舉行三晚聚會佈道，共動員47人，向約116人談道18人決志。

(C)逐家佈道⊖(2月至12月每月1次)佈道隊及佈道團共8次於官塘堂附近樓宇逐家佈道，動員約348人，向329人談道，28人決志。

13. 有關福委會擬定英文名稱及製圖章、印信箋信封等事宜案：

議決：通過擬定福委會之英文名稱為 Committee for Evangelism，並即製福委圖章及信箋信封等，交由佳音姊妹負責。

14. 有關第廿三次福委會議第六條有關幻燈「神與佛」外借手續修訂案：

議決：修訂第廿三次福委會議第六條有關幻燈「神與佛」複製版於各堂外借所收自由奉獻當歸福委賬中案，現改為歸各堂自由處理，以簡化煩復過程。

15. 有關下次開會日期案：

議決：通過下次開會日期為一九八六年一月十七日禮拜五下午五時半假尖沙咀堂會議室舉行。

(四) 佈道團一月份行事曆：

聚會安排				福音出擊			
日期	內容	性質	負責人	日期	性質	組別	備註
2/1	培靈祈禱會	培靈祈禱	張佳音	(三月始以沙田作定區開荒佈道，一至二月為步署期間則作向各類人仕佈道工作)			
9/1	領詩訓練(-)	技術性	李盛林				
16/1	領詩訓練(=)	實習性	李盛林				
23/1	宣教士分享	映音見證	伍國華	12/1	醫院佈道	全團	主領
30/1	傳講佈道信息	試講	全團	26/1	老人院佈道	全團	主領 (日2:30pm)

(五) 十二月份財政報告：

深	5,806.00	薪津	4,360.00
尖	7,745.00	神學生津貼	12,600.00
大	3,565.00	陳永強(1-3月薪津)	4,762.50
城	4,920.00	信望愛之家(1-3月)	2,857.50
官	2,360.00	某傳道人	1,500.00
荃	6,449.20	某傳道人	1,000.00
葵	1,690.00	某傳道人	1,000.00
黃	20,084.00	福音小冊子	1,946.70
九龍灣	3,195.00	福音單張	211.00
幻燈奉獻	185 + 30 = 215	聯合佈道會借堂費	3,600.00
共收	56,029.20	合支	33,837.70
		盈餘	22,191.50
			56,029.20
上月結存	54,670.26		
本月盈餘	22,191.50		
本月結存	76,861.76		

2. 本土福音工作：推行兩年短期宣教士計劃，佈道團開始在沙田作墾荒佈道工作。佈道團發起四次下鄉佈道，舉辦十一月聯合佈道大會等等。

(三) 第廿八次福委會會議議決案：

1. 有關佈道團 86 年度定區佈道案：

議決：通過差派佈道團 86 年 3 月始以沙田區作佈道定址，唯於沙田區那一處開始則待研究後再作決定。

2. 有關佈道團 86 年度職員名單案：

議決：通過佈道團 86 年度職員名單如下：團長：(男)余劍良(女)林綺華、文書：張沛韶、聯絡：(男)李思聰(女)麥美蓮、司庫：司徒瑤池、總務：(男)梁乃光(女)李雍容。

3. 有關接納各堂推薦會友加入佈道團申請案：

議決：通過接納尖沙咀堂、葵涌堂、荃灣堂、九龍城堂執事會推薦共五位會友加入佈道團。

4. 有關佈道團建議於 86 年始成立功能小組案：

議決：通過接納佈道團於 86 年始成立下鄉籌劃組，及「前綫研究組」兩功能小組，專責研究 86 年四次下鄉工場及沙田定區之各項資料，以配合整體福音策略。

5. 有關接納各堂推薦會友加入兩年短期宣教士之申請案：

議決：通過接納尖沙咀堂執事會推薦張沛韶、司徒瑤池、荃灣堂林綺華及葵涌堂麥美蓮四位姊妹作兩年短期宣教士，86 年 2 月 1 日上任。

6. 有關福音錄音帶之製作，代理並定價細則案：

議決：通過將新舊福音錄音帶合十三款共十四盒交福音傳播中心製作，售與本會肢體及各會傳道人、神學生均一律港幣八元優待，而外堂肢體則一律照價港幣十二元出售，本港外銷代理亦交由福音傳播中心代辦。

7. 有關撥款支持澳門宣教士生活案：

議決：通過撥款港幣五百圓支持澳門宣教士蔡證光夫婦，又港幣五百元支持徐珮瑄夫婦等人之生活。

8. 有關應否繼續支持李秀雯姊妹生活費案：

議決：通過照舊支持李秀雯姊妹十二月份生活費港幣壹千伍百圓正。明年應否繼續支持則交由劉傑文弟兄專責了解後於下次會議報告，經商討再作決定。

9. 有關應否繼續支持林希聖弟兄生活費案：

議決：通過交由劉傑文弟兄專責了解弟兄工作並需要後於下次會議報告，經商討再作決定。

10. 有關應否繼續支持某傳道人醫藥費案：

議決：通過繼續支持某傳道人醫藥費，由 86 年 1 月至 6 月止，每月港幣壹千元正。

11. 有關對外撥款案：

議決：通過撥款港幣貳千元正支持台灣玉里精神病院福音工作，又撥款港幣壹千元正支持香港基督教更新會之監獄福音工作。

12. 有關明年聯合作籌委會成員委任案：

議決：通過委派李盛林、張佳音負責 86 年宣教大會籌劃工作，又委派張榮勝、何群弟負責 86 年佈道大會籌劃工作。

## 福委會一九八五年支出款項

月份	薪津	神學生津貼	佈道、福訓	對外奉獻	其他	總支出
1	3,850	9,600	12,285.40	8,400.00	772.80 錄音機	34,908.20
2	4,150	9,600	5,000.00	3,200.00		21,950.00
3	4,000	9,600	2,261.00	13,200.00	20,000.00 官塘堂	49,061.00
4	4,000	9,600	545.90	22,719.00		36,864.90
5	4,000	9,600	262.50	6,200.00	2,097.50	22,160.00
6	4,360	9,600	1,742.70			15,702.70
7	4,360	7,800	19,000.00	3,500.00		34,666.00
8	4,360	7,800	6,970.20	6,000.00	1,612.00 傢俱	26,742.20
9	4,360		3,577.64	12,000.00		19,937.64
10	4,360	25,200	10,267.00	12,120.00	2,801.60	54,748.60
11	4,360	12,600		11,608.90	10.00	28,578.90
12	4,360	12,600	5,757.70	11,120.00		33,837.70
總和	50,520	123,600	67,670.04	110,067.90	27,293.90	379,151.84

## 福委會 1985 年財政報告

收		支	
深水埗堂	59,448.00	薪津	50,520.00
尖沙咀堂	76,477.80	神學生津貼	123,600.00
大角咀堂	43,035.40	佈道、福訓	67,670.04
九龍城堂	80,206.00	對外奉獻	110,067.90
官塘堂	17,780.00	支持官塘堂建堂	20,000.00
荃灣堂	34,034.20	其他	7,293.90
葵涌堂	21,131.00		
黃竹街堂	34,705.00		
九龍灣堂	6,385.00		
其他	8,310.50		
共收	381,512.90	共支	379,151.84
		盈餘	2,361.06

去年結存 74,500.70  
 本年盈餘 2,361.06  
 本年結存 76,861.76

## 一九八五年福委會收入款項

月份	深水埗	尖沙咀	大角咀	九龍城	官塘(新)	荃灣	葵涌	黃竹街	九龍灣	其他	備註	總數
1月	8,680		3,880	14,939	4,365	4,875	2,481			2,042.40	84年利息	41,262.40
2月	3,040	7,192.80		5,848	1,195	3,925						21,200.80
3月	7,335		9,110	5,603	960	3,040	4,000	5,990				36,038.00
4月	6,192	7,695	3,615	10,403	1,360		6,400					35,665.00
5月	2,605	16,065	2,165	3,787	1,010	1,940	1,180					28,752.00
6月	3,295	7,170	4,925	6,260		1,500						23,150.00
7月	3,960		3,255	3,501								10,716.00
8月	6,060		2,855	6,925		2,000	1,580			150	幻燈奉獻	19,570.00
9月			2,405	4,575	1,750	2,000				500	台灣宣教	11,320.00
10月	4,530	22,115		8,190	2,600		2,980	8,631		90	幻燈	51,859.10
11月	7,945	8,495	7,260.40	5,255	2,180	8,305	820		3,190	294.10 344 2,175	幻燈 錄音帶 台灣宣教撥回	45,950.40
12月	5,806	7,745	3,565	4,920	2,360	6,449.20	1,690	20,084	3,195	200 2,000 300	澳門佈道 台灣宣教 代收某傳道人	56,029.20
全年總數	59,448	76,477.80	43,035.40	80,206	17,780	34,034.20	21,131	34,705	6,385	8,310.50	幻燈	381,512.90

# 聯合晚堂聚會

◆歡迎所有主日早堂崇拜缺席者務必參加◆

時間：每主日晚上七時四十五分開始聚會

(七時十五分爲祈禱會·歡迎參加)

地點：假尖沙咀堂舉行

彌敦道 242 號立信大廈 8 字樓 (佐敦道與彌敦道交界)

一上月聚會及奉獻簡報：

日期	祈禱會	會友	慕道友	外堂	新朋友	總出席	奉獻
1/12	5	22	1	7	2	32	330
8/12	5	21	4	2	3	30	1,240
15/12	5	13	3	0	5	21	20
22/12	4	13	3	0	0	16	460
29/12	7	14	1	6	6	27	20

二下月聚會事奉之編排：

日期	講員	主席	司事	司琴	祈禱會
5/1	黃官勝	莫梁淑嫻	沈雪清·余劍良	陳蘊妮	莫嘉明
12/1	陳佩恩	(官)	以利亞團	蔡玉娟	曾像賢
19/1	何群弟	(荃)	全基團	陳佩恩	黃官勝
26/1	張佳音	(葵)	尼西團	盧雪梅	余劍良
2/2	劉克華	(黃)	西瑪迦團	張沛韶	張佳音

三 新春佈道月預告：

(歡迎盡量邀請只能晚間聚會之新朋友參加)

日期	講員	性質	主席	司事	司琴	祈禱會	邀請及陪談
16/2	鄭智斌	佈道	黃官勝	余劍良	陳佩恩	黃官勝	佈道團 A 組
23/2	莊啓誠	見證	陳佩恩	沈雪清	盧雪梅	陳佩恩	佈道團 B 組
2/3	張佳音	映音	張佳音	黃官勝	蔡玉娟	冼劍華	佈道團 A 組
9/3	吳主光	佈道	曾像賢	陳佩恩	張沛韶	曾像賢	佈道團 B 組

四晚堂職員會會議日期：19·1·86 禮拜日 5pm 假尖沙咀堂會議室舉行，請有關人等準時出席。

## 福委會

(因篇幅所限，『八六年工作展望』詳細構思將於下次月報再與大家分享，懇請同心為去年成果獻上感恩，也請切切為本年度事工代禱，求耶和華軍隊之元帥繼續帥領我們勇往直前。謝謝！)

# 聯合消息及報告

1. 第六十次執行委員會會議紀錄

二 有關福委會第二十八次會議議決案

議決：全部接納通過。

三 有關借用毓秀中學發展福音工作案

議決：由本執行委員會去函毓秀中學校董會商借週六下午至主日晚上該校之禮堂及課室，好發展教會聖工，至於學生福音工作則在校方主持並主動邀請下，本會將樂於協助。

四 有關明年陸運會案

議決：定明年十月十三日舉行，並交由崔康常及梁耀權兩位弟兄成立籌委會籌辦。

五 有關差遣黃鳳儀姊妹案

議決：黃鳳儀姊妹將於明年一月結婚，並隨丈夫到菲律賓遠東福音廣播公司任宣教士，本教會決定支持，並於一月五日(年會前)舉行差遣典禮，至於支持及差遣細則交福委會決定。

六 有關增聘傳道人案

議決：通過聘請羅維強弟兄爲黃竹竹街堂傳道人；聘請梁翠芳姊妹爲黃竹竹街堂女傳道；聘請鍾國樑弟兄爲荃灣堂女傳道，暫訂由八六年七月份開始。

七 有關各堂獨立申請註冊案

議決：通過由陳錫安、吳主光、劉修信三位弟兄成立策劃委員會研究進行註冊事宜。

八 有關舉行聯合少年夏令會案

議決：通過舉行，交由各堂傳道人聯合籌辦。

九 有關葵涌堂擴堂案

議決：交由鄭崇楷、吳主光、劉修信三位弟兄成立擴堂委員會進行之。

2. 本年年會定於一月五日(主日)下午一時至六時假順德聯誼總會李兆基中學舉行，內容有長老勸勉、鑑定長老執事，通過年結及各堂幻燈介紹，此爲一年一度教會之盛會，請全教會弟兄姊妹務必參加。

3. 教會執行委員會定於一月十七日晚上七時半假尖沙咀堂會議室舉行，請有關弟兄姊妹準時出席。

4. 本年度長執退修會已定於三月二十七至二十九日假粉嶺宣道園舉行，主要內容將研討「我們的信仰與路線」，所有長執務須參加，請從速報名及繳費以便籌辦。

5. 荃灣堂女傳道黃鳳儀姊妹原定一月初結婚，並計劃一月赴菲律賓任遠東廣播公司宣教士，教會已定於一月五日舉行差遣典禮，由於有突發事故，婚禮須延至三月底，因而差遣禮亦須展期，詳情容後公佈。

6. 本年度聯合性聚會及活動安排如下：

- 一月五日年會
- 二月廿五日至四月廿九日逢星期二晚神學課程
- 三月廿七至廿九日長執退修會
- 八月十八至廿二日聯合少年夏令營
- 九月二日至十一月四日逢星期二晚核心研經會
- 九月廿一日宣教大會
- 十月十三日陸運會
- 十一月廿七日至廿九日佈道大會

執行委員會會議日期：一月十七日、三月廿一日、五月十六日、七月十八日、十月十七日、十二月十九日



□ 八六年度各團契導師及職員名單

團契	導師	團長	靈修	造就	傳道	文書	相交	出版	事務	財政
約翰	導師：何群弟、尹蓮妹 同工：吳燕良、杜露雲、周亞美、麥麗芬									
挪亞	何群弟	盧自健 盧鳳珍	陳健明	蔡巧玲	余榮富	何少如	鄧志剛 陳風柔	嚴惠忠	陳志翔	何少如
比利迦	羅雅弟 尹蓮妹	梁國鴻 林文杏	張淑意	邱翠琼	葉永恩	方慕春	鄭惠明 曾昭明	李慧菁 徐嘉玲	袁錦添 李國基	鍾潤貞
比拉迦	洪順強 鄭胡英	老于超 胡燕雅	湛綺薇	吳國新 譚自強	蕭惠貞	駱碧瑤	劉秀英 李佩玉	曹貴昌 吳儀敏	胡啟誠	駱碧瑤
迦南	陳偉賢 陳偉賢	李沃英 李沃英	郭秀雲	陳柏榮 郭秀雲	吳翠雲	伍秀美	蘇新發 黃佩珊	楊逢生	陳仁政	楊翠雲
示羅	何世欣 張潔萍	李區 李區	楊美雲	陳淑英	邊慧敏	畢婉玲	雷樹強 李慧儀	司徒穎 李慧儀	彭穎祥 范顯中	畢婉玲
提摩太	導師：彭偉賢、梅宝姬、陳偉勤									
司提反	導師：洪順強、張淑慧、黃慧儀									

■ 八五年本堂各聚會平均出席人數(每月平均)

聚會	1	2	3	4	5	6	7	8	9	10	11	12
聖餅	118	126	124	124	122	120	126	142	131	134	117	110
講道會總人數	248	241	249	265	261	277	286	285	289	264	276	283
講道會會友	149	150	149	148	150	149	152	166	158	157	156	150
祈禱會	23	39	28	25	31	26	35	37	26	25	32	28
約翰	26	31	28	25	24	29	33	26	32	26	28	27
挪亞	16	15	20	17	17	19	16	21	21	16	16	13
比利迦	58	46	50	48	48	48	50	46	48	42	49	44
比拉迦	50	50	43	46	48	53	60	51	54	53	51	49
迦南	62	46	56	48	62	58	66	63	74	64	63	61
示羅	39	25	41	41	50	38	44	40	33	31	38	41
提摩太	32	20	31	25	37	25	29	26	26	23	22	26

▲ 小統計 ▼

	1985	1984	1985	1984	
封數：常費(包括感恩149封)	1,721	2,090	平均每月收入	\$53,779	\$77,780
建堂	10	424	平均每月支出	\$37,396	\$40,792
差傳	390	493	平均每月常費奉獻	\$47,299	\$52,138
	2,111	3,015	平均每月奉獻封數	143封	251封
愛心	36	41			

※ 由一九八五年一月一日起開始分堂，百多位弟兄姊妹分往貴竹街堂

■ 一九八六年度執事崗位分配

傳道人：洪順強、何群弟、吳主光

總負責：吳主光

行政組：洪順強、何世欣、羅維弟

靈修組：何群弟

造就組：洪順強

(成人主日學) 何群弟

(兒童主日學) 張潔萍、崔志強、李慧儀

(圖書) 陳偉賢

團契組：劉美娜、尹蓮妹

文書組：劉慧貞

傳道組：盧志明、陳偉勤、張嘉明

相交組：嚴惠忠、余榮富、余梁風珍

出版組：呂瑞標

事務組：梁國恒、徐建華

財政組：羅維弟、尹蓮妹

各組協助事工同工名單

傳道組：何民冠、朱偉光、連楚雄、麥麗芬、梁淑美、李香霞

文書組：譚瑞珍、程少娟

事務組：鄭明光、蔡裕宗、梁明錦、雷樹強、胡麗萍

圖書組：鄭文雄、梁潔玲、馬玉婵、譚綺紅、謝少卿、周亞美、黃寶蓮

兒童主日學教員：劉志堅、周永森、張宇發、蘇新發、蔡巧玲、鍾惠明、何妙玲

謝少卿、凌麗明、林秀琼、梅宝姬、黃碧霞

成人主日學教員：陳風柔、杜露雲、蘇文彩、馮智妍、何少如、周亞美、吳燕良

聖餐預備：趙汝豪、張淑意、程少娟、李玉霞

音樂及司琴：蘇文彩、方慕春、鍾麗

廿一頁

### 消息及報告

1. 教會年會於今午假藝威順德联谊總會李紹基中學舉行。節目內容豐富。主日講道會後於本堂有專車接送往會場，並於會場內進行午膳。請弟兄姊妹務必參加。
2. 教會於今年開始每兩個月有一次屬靈書籍分享，弟兄姊妹可於特選書中任選一本（也可以選於一本），在兩個月內讀完，並於兩個月尾交卷經班改作書籍分享。鼓勵自購書籍，一二月特選書如下：
  - (1) 你為何要信
  - (2) 喜樂年年
  - (3) 空手
  - (4) 聽別人介紹給主
3. 凡欲借用神共備幻灯片之弟兄姊妹，可向本堂傳道人洪順強弟兄或何群弟姊妹接洽。
4. 教會新春佈道會將於二月十五及十六日每晚八時正舉行。講員分別為吳主光弟兄及洪順強弟兄。請代禱。

### 肢體消息

1. 李麗賢姊妹於上月從澳洲返港探親一行，將於二月四日返回澳洲。
2. 吳國新弟兄任職於一貿易行。
3. 呂端樑夫婦於元旦日

### 十二月份主日聚會出席情況

		1-12	8-12	15-12	22-12	29-12
學餅聚會人數		128	122	106	113	
講道會	會友	165	151	132	148	
	未受浸	133	124	121	131	
	初次參加	10	9	5	5	
	總人數	308	284	258	284	

### 執事會議決案

1. 通過追認撥款 \$458.40 給傳道部購買單張及小冊子。
2. 通過由專務組替每個團契購買一支咪。
3. 通過八六年一月十九日下午借浸池給錫安傳道會。
4. 通過支持吳主光弟兄於八六年八月前往台灣參加華福會，費用實報實銷。
5. 通過每週教會清潔費由一百元增加至一百一十元正。
6. 通過成立安排內部改建小組，組員為吳主光、梁國恒及羅維弟弟兄。由羅維弟弟兄負責於下月執事會中報告。

### 祈禱事項

- 一. 感恩：為過去一年神恩領經過，各方面得蒙主保守。
- 二. 祈求：
  1. 各肢體在新一年在屬靈學習上有進步。
  2. 各事奉的肢體，有活潑的生命力，互相的配搭，同心同工。
- 三. 「靈命進深」計劃的推行，參加者的恆心。
- 四. 譚自強弟兄之祖母入院留醫，情況欠佳，請代禱。

### 深水埗堂一九八五年度收支表

#### 收

月份	封數	常費奉獻	
1	112	35309.37	
2	144	44010.60	
3	168	48359.30	
4	131	34587.30	
5	129	43157.50	
6	153	49160.37	
7	120	44078.60	
8	146	51287.47	
9	167	60418.00	
10	126	45573.28	
11	152	48870.60	
12	173	62776.70	567,590.09
		1721	

外幣奉獻	3026.15
借堂奉獻	1900.00
銀行利息收入	6032.35
年會奉獻	20.00
信元平安詩集款項	480.00
夏令會盈餘	204.90
運動會奉獻	1190.00
差傳奉獻	56131.00
下街及澳門佈道	1832.00
建堂奉獻	3270.00
費心奉獻	180.00
官塘/九龍灣堂建堂	1490.00
聖路加書院退回按金	2,000.00
62,903.00	

\$645346.49

#### 支

薪津及房屋津貼	15656.00
講員車敬	1660.00
文房印刷	5070.30
清潔及管理費	10731.80
福利慈惠	6254.80
水電及電話費	19281.00
圖書錄音帶單張及小冊子(包括是命進深計劃)	11713.30
房屋供款(73至84期)	148996.56
郵費	1287.00
租金及校工工資	13200.00
八堂聯合基金款項	6000.00
房屋保險費	1000.00
主日學	2632.80
購置：拾持錄影機、瀝水器 etc	9656.50
青年聖歌及詩集	2430.00
購平安詩集定金	1000.00
修理保養	7401.50
複製幻灯片「神共備」費用	1217.45
地稅(26/12/84-25/12/85)	792.00
禮拜堂裝修費用及基金	33780.00
大掃除費用	1644.10
懇親主日郊遊不敷	2821.10
運動會費用	1635.50
什項	1992.60
448782.31	

撥作官塘堂建堂之用	30000.00
撥作九龍灣堂建堂之用	10000.00
撥入儲備基金	40000.00
撥出奉獻	62903.00
撥入對外奉獻基金	15820.00
本年度盈餘	37865.18
\$645346.49	

上年度結存	10035.28
本年度盈餘	37865.18
本年度結存	\$47900.46

對外奉獻基金帳：	
上年度結存	3756.00
奉獻收入	180.00
常費撥入	15820.00
	19276.00
支出	17463.20
本年度結存	\$2292.80

儲備基金結存	\$40000.00
裝修基金結存	\$1177.60

□ 深水埗堂十二月收支

收		支	
常費:		薪津	17420.00
1/12	14,776.70	文房印刷	539.00
8/12	1,420.00	清潔及管理費	864.00
15/12	9,140.00	福利慈惠費	338.90
22/12	9,960.00	電及電話費	1,187.00
29/12	6,620.00	房屋供款(84期)	12,416.34
	62,776.70	郵費	100.00
送還會	40.00	校工津貼(聖加大列)	200.00
外幣澳幣50元	263.50	主日學	220.30
聖路加書院退回押金	2,920.00	冷氣機保養	640.00
購電視及錄影機餘款	2,785.50	地稅(26/12/84-27/12/85)	396.00
差傳	6,995.00	單張及小冊子	2,534.90
		購書及錄音帶(靈進深計劃)	3,110.10
		圖什	250.00
		其他	5,750
		撥入對外奉獻基金	4,9334.84
		撥出奉獻	2,500.00
		本月盈餘	6,995.00
			2,250.46
			572,333.70

上月結存 2,395.84  
本月盈餘 2,250.46  
本月結存 4,646.30

對外奉獻基金存 2,292.80  
儲備金結存 4,000.00  
裝修基金結存 1,177.60

討款: 常費 149討  
感德 24  
善傳 48  
愛心 3

司庫: 羅維弟

司數: 尹蓮妹

尖沙咀堂八五年概況

(一) 聚會人數: 本年主日講道會全年平均出席人數為267人, 比八四年增加百分之廿三。十月至十二月平均出席為281人。等餅聚會全年平均出席約一百廿八人, 比去年增加百分之二十。十月至十二月平均出席為129人。全年共37人受浸加入教會, 8人轉會。於八五年年底共有會友二百五十人, 比去年增加百分之廿二。

(二) 事奉人手: 本堂長老應深水埗堂弟兄姊妹邀請於三月往深水埗堂全時間事奉。於八五年年底本堂共有全時間事奉肢體二人, 執事三人, 受浸定之執事七人。

(三) 福音工作: 本堂定八月三日為福音主日。各團契共舉行七次佈道會, 決定人數約三十餘人。下半年推行家人佈道, 主要安排訓練聚會及家人探訪計劃, 另有聯誼活動及懇親會等配合, 有接近三份一本堂肢體參加家人佈道訓練聚會。佈道方面頗能推動肢體關切家人福音工作。惜未能動員全部肢體參與, 探訪計劃亦不如理想。整體而言, 肢體對佈道事工, 很是熱烈。差傳奉獻比去年增加百分之四十, 而福委會佈道團之成員一半為本堂會友, 這些實為可喜之現象。

主日聚會負責人

日期	學餅	講員	主席	司琴	司事	當值執事
5/1	洪順強	吳主光	劉慧貞	方慕春	何民冠、陳南恩、周亞美	何世欣、余葵富
12/1	盧志明	陳錫安	黃慧儀	蘇文彩	朱傑夫、羅燕華、何少如	陳偉聲、張嘉明
19/1	嚴惠忠	何群弟	鄧志剛	鍾萌	鄭良輝、雷樹強、陳傑明	羅維弟、吳鳳珍
26/1	羅維弟	洪順強	葉永恩	方慕春	曾昭明、李慧嫻、胡燕維	徐建華、陳偉勤
2/2	吳主光	吳主光	余葵富	蘇文彩	李慧菁、梁明錦、梁巧玲	嚴惠忠、尹蓮妹

	4-1	11-1	18-1	25-1
約翰	講道: 一年文始的勸勉	14/2 分組查經: 詩150	23/1 20 4T	30/1 人物分享
柳亞	講道: 事奉共賞賜	專講: 如鷹展翅上騰	長者的勸勉: 如鷹展翅上騰	交通祈禱: 事奉生活的再思
比利如	分享: 新職員介紹	專講: 信心的根基	角色扮演: 神的信實	專人見證: 信心的果效
比拉	未知(耶和米)	新職員分享: 職員交職	詩歌短講: 福音喜勝誇	分組分享: 感情共人際
亞	父恩見證	分享: 職員心聲	講道: 喜潤高深的愛	講道: 無微不至的愛
亦	祈禱會	分享: 新職員分享會	講道: 試煉共試探	
提摩	與神相交	分享: 靈修生活實踐	佈道會: 人生的希望	見證: 更愛惜光陰
司提	生何價	幻燈: 人生的意義	佈道會: 人生的希望	見證: 人生的改變

△團契週會▽

(四) 獨立追求運動: 獨立追求運動為本教會工作重點之一。於年初時特別印製一份刊物將整個運動介紹給弟兄姊妹。反應甚為良好, 參加者有十位。在四個月內讀完八本屬靈書籍。能達到教會訂定的目標超過六十人。備閱屬靈書籍人數也增加不少, 有待改善的地方是較少弟兄姊妹使用工具書籍作為個人深入研經之用。

(五) 團契: 全年參加團契新朋友共42人, 比去年增加百分之十七; 入團人數為109人, 比去年增加百分之五十一。全年團契出席平均為24人, 比去年增加三十三人。整體而言, 團契成員皆能積極參與事奉及團契新朋及, 以至入團人數大增。團友參加教會活動亦算熱烈, 但在栽培團友靈性紮根和長進方面則仍可望改善得更好。

(六) 奉獻: 全年常費奉獻約五十九萬, 比八四年增加百分之十八, 十月至十二月之平均奉獻為每月五萬四千六百元。差傳奉獻約七萬二千元, 感恩奉獻約五萬三千元, 比去年增加四倍有餘。我們為此增長感謝神, 更盼望弟兄姊妹為本堂建堂事工方面作更好的準備。

(七) 查經班: 查經班全年平均出席為四十二人, 比去年略有增加, 但與講道會人數及等餅人數比較, 則亟須改進。能穩定出席之人數約為較右者之六成, 這點也是

值得弟兄姊妹留意改善的。主日學方面  
喜見參與事奉人手比前熱烈，十二月半  
均出席人數約十三人，比去年增加一倍。

### 回顧及展望

當我們回顧過去一年，心裏便湧出感謝  
和讚美！天父不斷施恩及眷顧教會：在各  
方面工作都看到神的帶領，肢體的同心參  
與及工作的果效，教會聚會人數比前增  
加百分之六十七；事奉人手不感缺乏；弟  
妹姊妹積極參與教會活動；傳福音心志願  
為熱烈；福音會佈道團一半成員為本堂會  
友；兩個本堂肢體將於明年成為短期宣教  
士；佔在聖人數一半；以上各點皆使人感  
到欣慰，頌向天父發出感謝和讚美。  
但在比較急速的人數增長和著重福音工  
作的情況下，初信者之栽培工作和弟兄姊  
妹在真道上長進扎扎等三方面可能不如理想  
，或容易被忽視。從以下各個現象我們更  
感到教會需要着力栽培初信者及在真  
道上長進。(1)約四成會友或團友在最近兩  
年才入會或參加聚會。(2)團契方面新朋友  
全年共42人，但入團却只有10人，而聚會  
人數只增加33人。(3)全年四十五人新加入  
教會，但學餅人數只增加二十，表示有些  
人退去。(4)查經班平均只收人，不及會友  
人數百分之十。  
執事會經兩次會議及一次交通會商討後  
一致認為教會於八六年應著重栽培弟兄姊  
妹在真道上扎扎，在靈裡成長，並且鼓勵

### 傳道人交通的話

過去一兩年間，尖平在人數上有顯  
著的增長，弟兄姊妹參與福音工作至為  
熱烈，事奉人手亦不虞匱乏，因此尖平  
給人一種興旺的印象，而且不少人心  
我們到底何時會堂。

能應取世界當然是我們的心願，但  
在考慮會堂這問題時，最重要的原則仍  
是我們所持有的：「事奉人數若干，是  
要看質素如何？」  
仗著神的恩惠與憐憫，尖平的質素  
算是有此名聲，然而在此名聲的背後，  
我們不能忽視一些實情，這些實情讓我  
們面對會堂這目標時，在質素的追求上  
更須加把勁！

實情之一：我們在聖靈的裝備上尚屬膚淺  
能堅持每日靈修者，恐怕過半數不建  
再說個人研經不過口說而已，參加主  
日查經班人數尤其寡矣……我們還未  
能履行「聖經人(Bible-man)的實業，裝備深  
度可以想見！

在八六年度，教會教友推行聖經上的  
栽培計劃，願我們懷著踏踏兢兢與喜  
的心緒去迎接。

實情之二：我們對會堂當欠深度

比較成長之弟兄姊妹學習主動栽培初信肢體  
，在認識真理及行道方面成長，以至眾人在  
真道上同歸於一，認識神的兒子，得以此大  
成人，滿有基督長成的身量(弗四13)。為達至  
以上目標，教會有下列各方面計劃，盼望弟  
妹姊妹熱烈同心參與：

- (1) 鼓勵會友於八六年以全面投入精研一至二  
卷聖經。教會將提供一些小冊經工書藉予  
會友備閱，而造就由二月開始每星期派  
發研經資料給所有弟兄姊妹，幫助弟兄姊  
妹於一星期內精心研讀一章聖經，藉此使  
弟兄姊妹喜愛耶和華的律法，晝夜思想，  
弟時候結果子(詩一23)
- (2) 教會盼望全團契導師職員及各部門同工  
於主日查經班時間一齊研讀聖經，目標是  
在一年內完成查考兩卷聖經，一同參與  
奉的肢體能夠每日研究聖經及在神話語  
裏有交通，對明白主的心意，配搭事奉，  
及支取靈靈能力都是非常有幫助的。雖然  
在主日參加一連串聚會會使人容易疲倦，  
但我們的神呼召肢體參與且會賜力量。  
(3) 團契盡量安排查經聚會，每年不少於八  
次，由職員負責帶領，藉此使職員及團友  
能在靈裡有交通，職員有機會進一步栽培  
團友在靈裡成長。  
(4) 教會將介紹一些書籍或提供一些小冊栽培  
初信者的資料，要求弟兄姊妹熟讀並在教  
會實行栽培工作。  
教會能否在來年承擔由主而來更大的使命  
和見證榮耀主，還有賴弟兄姊妹同心支持以  
上各項計劃，盼望全體弟兄姊妹不計算各人  
犧牲，一同成就主的心意！  
崔原常

衡量一個信徒的靈命深度，不在乎信  
主年日有長長(當然年日長來越深的機會)，事奉  
有長重(當然其重要意味長遠的可能)，更在乎其  
恩賜有多少？(弗一20)無論其長是短，總呼基  
督在我身上照常顯文，深及的靈命已在乎：  
基督增加，我減少，主興旺，我衰微。

看今日本堂的情況，如果以團契作為第  
位去計算，則各團均有令人傷腦筋的事或令  
人傷心的人，而這些絕大部分來自「自我中心  
的問題」，自我選擇活躍，生命深度可以想  
見。

這些自我問題構成相文的攔阻、追求的  
攔阻、事奉的妨礙、團契發展的妨礙，也成  
為家庭問題、感情問題、前途問題的催化劑。

#### 對付自我問題，需要三方面聯手：

- (1) 神的工作——藉著祂、挫折破碎人的自我
  - (2) 肢體的工作——有愛的包容，也須要彼此正
  - (3) 自己的工作——肯捨己
- 而自己的工作是我們真無旁貸的。然則，一  
個信徒能甘心捨己呢？(弗三18)不但如此……  
：我以認識我主基督耶穌為至寶，我為祂已  
經丟棄萬事，看作糞土，為要得著基督。  
認識基督為至寶，會使我們甘心委棄萬  
事，包括丟棄自我。願神使我們在新的一年  
有更敏銳的靈，醒覺自我的毛病所在，又吸  
引我們羨慕得著基督的事，肯付代價捨己。

設若我們整體同心追求這兩方面的增長，  
尖平的興旺豈止此而已！分堂亦指日可待了。

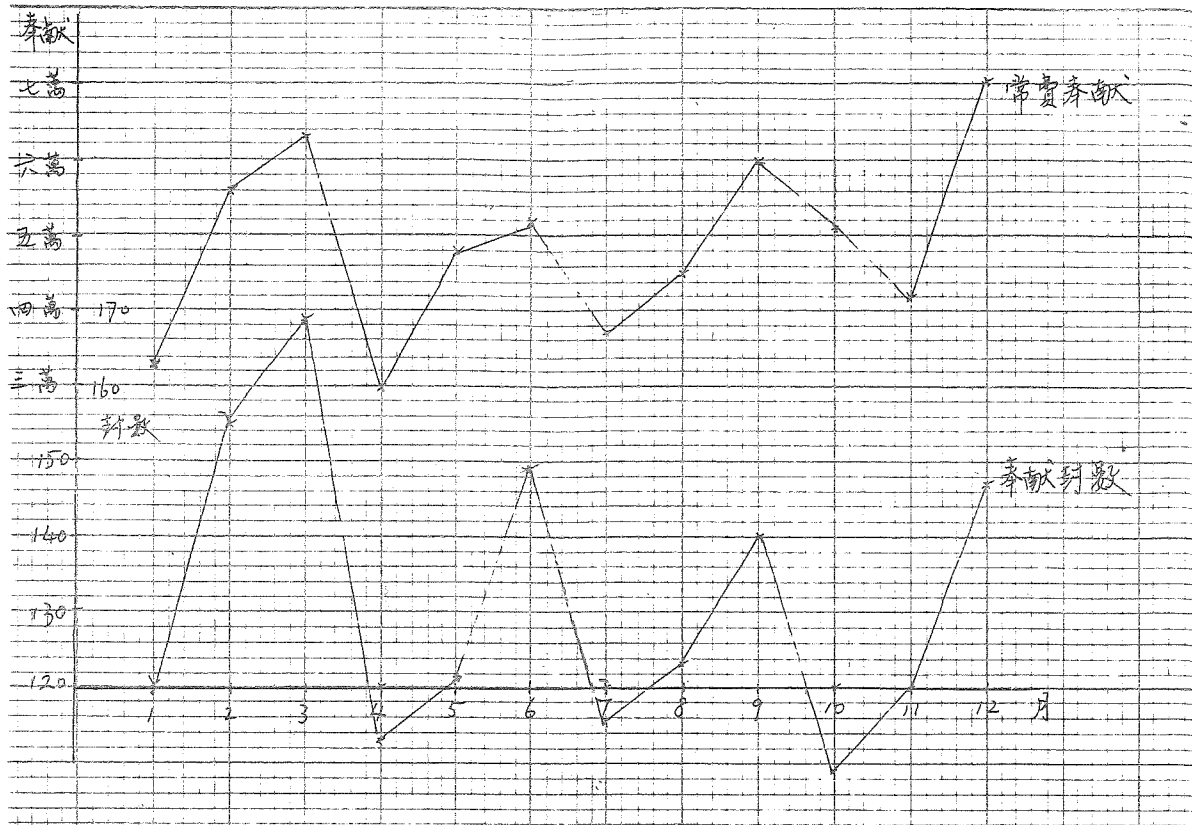

一九八五年各項聚會人數統計表

	一月	二月	三月	四月	五月	六月	七月	八月	九月	十月	十一月	十二月
琴餅	110	102		115	126	132	134	129		128	130	
講道會	262	255		249	270	269	243	300		284	279	
祈禱會	31	29		26	26	35	42	40	31	28	33	36
查經班	43	40		44	40	48				47	49	35
主日學	8	9		11	13	11				19	19	23
沙崙	26	23		20	19	18	29	23	24	20	17	24
沙福	29	37		29	29	30	27	31	39	33	35	36
以琳	57	57		57	68	63	57	61	57	62	69	
錫安	36			34	36	31	38	36	38	33	33	43
表列	36	36		33	40	46	56	47	48	45	44	41
以勒	32	28		32	34	28	30	36	31	34		31
迦密	15	12		17	18	16				17	16	45

一九八五年收支表

收入		支出	
(A) 常費		分期付款	291341.79
1月	32892.90	傳道人薪津	110820.00
2月	56089.00	租金	43200.00
3月	63107.50	傳道組	9861.10
4月	30623.80	相安組	14309.40
5月	48770.00	總務組	9561.30
6月	52206.80	造就組	3887.40
7月	37559.60	團契組	1060.00
8月	44951.20	文書組	606.90
9月	59880.00	出版組	2704.30
10月	51686.50	晚堂	2090.00
11月	42000.20	主日學	2123.40
12月	70247.00	靈修組	56.10
	590014.90	團契組	348.00
(B) 感恩	53140.00	講員車資	450.00
(C) 撥款	58000.00	獨立追求運動	5874.20
(D) 晚堂	5664.00	福音堂	7157.00
(E) 外幣奉獻	103.70	家人同樂日	5945.40
(F) 差傳	71972.80	懇親會	1000.00
(G) 建堂	8170.00	遊船河	6250.00
(H) 夏令會	9640.00	浸禮	90.00
(I) 下鄉佈道	1530.00	影印機	13900.00
(J) 救濟非洲災民	5100.00	錄影機	2870.00
		書柜	4290.00
		椅	2700.00
合計	803335.40	消防設備	190.00
		神興佛幻燈	1217.50
		傳道人禮物	1500.00
		詩集訂金	1000.00
		鋼琴調音	560.00
		裝修	20311.50
		管理費	6300.00
		電費	13891.00
		電話費	3305.00
		水費	783.00
		差餉	9268.46
		地稅	278.00
		差傳基金	18000.00
		特別聚會佈備	4000.00
		海外肢體差傳奉獻	3000.00
		撥款九龍灣堂	10000.00
		撥款官塘堂	20000.00
		差傳奉獻撥出	656100.75
		建堂奉獻撥出	71972.80
		夏令會奉獻撥出	8170.00
		下鄉佈道奉獻撥出	9640.00
		救濟非洲災民撥出	1530.00
		救濟非洲災民撥出	5100.00
		本年度盈餘	50821.85
合計	803335.40	合計	803335.40

奉獻封 1517 封

司庫：崔月明

核數：恩樹堂

司琴

沙崙：李嘉瑜  
 沙瑪：曾寶貞、蘇麗萍、黃素慧  
 以琳：蔡玉娟、黃文靜  
 錫安：陳蘊妮、何瑞美、李嘉瑜  
 基列：戴婉芬、張沛韶  
 以勒：盧雪梅  
 迦密：原樹堂  
 主日崇拜：曾寶貞、戴婉芬、張沛韶、  
 蔡玉娟  
 主日學：盧雪梅、曾寶貞、蔡玉娟、  
 陳蘊妮

影印機操作員

• 沙瑪：司徒潔儀  
 • 以琳：林淑菁、梅筱冰  
 • 錫安：蔡文華、陳志光  
 • 基列：黃石、陳偉明  
 • 以勒：陳國昌  
 佈道團：張沛韶  
 主日學：鄧婉芬  
 沙崙：趙恩著

一九八六年團契導師職員表

	導師	團長	靈修	文書	傳道	相交	出版	總務	司庫
沙崙	趙恩普 梁麗華 李嘉瑜								
沙瑪	何國偉 曾寶貞 岑延芬	蔡玉麟 李敏芝	李麗芬	司徒潔儀	董華忠	董華忠		劉燕群	劉燕群
以琳	黃官勝 冼劍華	麥宗泰 黃小燕	鄧忠衛 郭兆維 陳婉華	蘇偉權 姚妙嫦	盧德健 吳笑芬 蔡玉娟	林蔚芝 吳玉英	梅筱冰 林淑菁	曾憲文	梁忠葉
錫安	劉克華 巫惠儀	關智華 王敏麗	黃展強 陳艷鴻 關美華	林月琼	譚約珥	嚴雁鈴	許玉蓮 陳蘊妮	蔡文華	蔡文華
基列	呂廣輝 馮智妍	李宏量 陳燕玲	關耀華 余麗娥 麥鳳佩	趙小文	鍾婉儀 李琼珍	何文峰 李添池	陳偉明 羅玉玲	黃石	羅玉玲
以勒	黃啓康 黃勝 黃梅英	李勇強 冼劍文	譚偉光 關雪儀 林倩儀	劉桂英 梁燕雯	陳國昌 彭愛琼 譚傑文	曾綺文 李惠貞	陳國昌 黃偉文	譚傑文 何鳳兒	楊偉立
迦密		原樹堂	關國雄	何慧萍				文禮賢	

一九八六年度執事崗位分配

傳道人：黃官勝 冼劍華  
 總負責人：崔康常  
 行政組：崔康常 黃官勝  
 靈修組：冼劍華  
 傳道組：冼劍華 戴婉芬  
 造就組：呂廣輝 黃官勝 何國偉  
 (主日學) 關國雄 巫惠儀  
 馮聖華 (圖書部) 黃官勝  
 相交組：黃啓康 黃梅英  
 團契組：劉克華 曾寶貞 李宏量  
 梁麗華  
 文書組：莊啓松 出版組：莊啓松  
 總務組：關國雄 黃梅英  
 財務組：(司庫) 崔月明 (核數) 原樹堂  
 晚堂總負責：曾像賢

教會各部門部員

傳道部：盧雪梅  
 主日學：李碧儀、羅秀賢、鄧婉芬、梁綺芬、吳笑芬、盧雪梅、  
 黃天相、羅玉華、鍾婉儀、何瑞美  
 總務組：陳蘊妮、黃淑玲、劉香英、嚴惠千 (預備聖餐)、  
 黃翠珍 (製聖餐餅)、陳志光 (取月刊)、周哲輝 (音響)  
 相交組：曾像賢、梅珍玲、趙靜梅  
 圖書部：梁妙玲、翁少明、梁耀華、曾麗桃、黃麗嫦  
 出版組：潘寶貞、陳婉蘭  
 文書組：鄧婉芬、區淑蘭、譚碧玉

主日關顧小組

第一、五主日：黃守明、司徒瑤池、何文峰、張詠韶、曾麗儀  
 第二主日：羅玉華、黃月琴、黃石、李慧冰  
 第三主日：鄧婉芬、余劍良、梁綺芬、蕭潤雯、李琼珍  
 第四主日：翁少明、湯家儀、關婉玲、關智華、張沛韶

# 報告事項

1. 本年全教會舉行之年會於本主日下  
午於葵或本北基中學舉行。請弟兄  
姊妹自行乘車前往會場。

2. 新春查經班於二月第二主日早上開  
始，準九時四十五分完畢，方便弟  
兄姊妹參加及真時間休息。藉此鼓  
勵更多弟兄姊妹參加查經班。

3. 二月第一主日早上八時四十五分舉  
行一次特別聚會，內容為如何研經  
及使用道具書，歡迎所有弟兄姊妹  
參加。

4. 本月份清淨教會工作分配如下：  
沙副林  
馮謹房  
馮及房  
馮主書  
馮日協  
馮助基  
馮執列  
馮拾八  
馮樓  
馮E  
馮座  
馮錫  
馮安  
此

## 肢體消息：

- 廖廣華弟兄地址為：  
美孚百老匯街46號C座七樓  
3-7439508
- 何栢良弟兄地址改為：  
東頭村泰東樓1809室  
3-838413

## 團契聚會表

	一	二	三	四
沙翁	我需要主	真正的信心	生活見證	耶穌的慈愛
沙碼	我們的團契	大衛與約拿單	寶劍傳奇	詩歌介紹
以琳	與神摔跤的人	蜜酒手中的泥	聖經中的失敗者	非我唯主
錫安	新生命	如何讀聖經	展望將來	成長之途
基列	一年之計	破碎自我—雅各	自我對生命成長的懼怕	順服神
以勒	杯中的分	加添心力	加添心力	帶在主裏面
迦密		電影：愛的泉源		得赦見証

## 十二月執事會議卷：

- 有關福委會使用本堂地方及設備  
細節如下：本堂八樓E座兩個房間  
供福委會使用，免收租金。若本堂借  
用辦公室得先經傳道人備鎖匙。八  
樓禮堂每周四晚上借予佈道團聚  
會，周日借予短期宣教士使用。各功  
能小組照本堂內部借用地方原則使  
用地方。八樓E座門匙五層文佈道  
團及短期宣教士每人一份。音响設  
備、同步幻燈機、影印機則由佈道  
團派專人負責。
- 通過莫耀文弟兄因身體健康辭去執  
事崗位，以勒團導師一職由黃官勝  
弟兄接任。
- 通過八六年影印機操作員主日副  
1. 組、司琴、各部門部員名單(見另頁)
- 通過團契職員修訂名單如下：  
以勒團傳道部加入譚傑文弟兄
- 通過九龍城堂每月第二個周六晚上  
借用八樓E座。

## 十二月份收支表

收		支	
(A) 常費		第四十六期分期付款	24113.79
1/12	17395.00	傳道人薪津	8720.00
8/12	20760.20	租金	3600.00
15/12	12232.00	傳道部	3382.00
22/12	6660.20	造就組	545.50
29/12	13200.00	相交組	1306.00
	70247.40	總務組	211.00
(B) 差傳	6865.00	主日學	20.30
(C) 感恩	1935.00	團契組	200.00
(D) 建堂	1520.00	團考組	348.00
(E) 撥款	4000.00	晚堂	300.00
(F) 傳道部家人同 樂日預支退回	1520.00	電費	1022.50
		電話費	360.50
		管理費	525.00
		地稅	278.00
		水費	186.00
		家人同樂日津貼	2920.00
		差傳基金	1500.00
			49538.59
		利得奉獻撥出	6865.00
		建堂奉獻撥出	1520.00
		本月盈餘	28143.81
合計	86067.40	合計	86067.40

上月存 15894.70  
本月盈餘 28143.81  
本月存 44038.51  
封數 147封  
建堂基金 83720.00

## 主日聚會負責人

	擘餅	講道	主席	司琴	司事
5/1	呂廣輝	黃官勝	莫耀文	張沛韶	黃梅英組
12/1	關國雄	沈劍華	崔月明	戴婉芬	黃官勝組
19/1	黃啟康	崔原常	馮聖華	曾寶真	沈劍華組
26/1	黃官勝	劉克華	戴婉芬	蔡玉娟	崔月明組
2/2	劉克華	李穎蓮	李勇強	張沛韶	劉克華組

一年回顧

梁耀輝弟兄

「同心合意，興旺教會是我們一九八五年全年的大主題。在整年中，我們都注重弟兄姊妹靈性的造就和裝備，例如個人佈道訓練、家人佈道訓練、門徒訓練等。在下半年教會栽培組更製作了一套個人栽培資料。這套資料共有五本栽培小冊子，而每本都配有一套幻燈，因此新朋友或初信者看幻燈後做小冊子裏的練習，對他們在認識神方面有極大的幫助。在這裏代表教會多謝有份參與製作的弟兄姊妹。為了配合這栽培計劃，禮道組亦在下半年推行送人探訪，以因契為推動中心，成績亦算理想，這一連串的預備工作，都是為配合明年我們的大主題「同心合意，興旺福音」——一顧一運動。我們希望八五年是裝備、撒種年，八六年則是豐收的一年。盼望弟兄姊妹現在就為倚福音這裏象付上代禱和行動，定下自己倚福音的對象。

回顧過去的一年，神的恩惠愛在不斷的臨到我們，在此要獻上讚美感謝。  
 事奉人手——自分堂復至現在，人手還顯感不足，但神一直保守，用自已的大能堅立聖工，不少弟兄姊妹亦看見需要為神付上代價，盡力奉主，但我們深覺若能多幾位執事在我們當中，教會更能彰顯神的榮耀，因此盼望明年神感動更多弟兄姊妹在這崗位事奉神。

比較緩慢，我們盼望在星期六下午的以撒團契吸收多些少年人，在基層上打好基礎，在這裏代表教會深切的感謝這團契的導師，願神更賜他們增長事奉主。撒糧團契在未來的一年裏亦希望嘗試家庭聚會，盼望這方面的嘗試能作為日後教會推行家庭聚會的模式和參考。

傳道方面——今年我們共有一次佈道會，兩次福音主日，一次傳福音主日和一次懇親主日，這些聚會目的都是盼望弟兄姊妹多倚福音，加上探訪的活動更能幫助弟兄姊妹倚福音的心志。實際行動上，我們有三次醫院佈道會，參與人數亦理想，總括全年的倚福音事工，弟兄姊妹參與亦比前多了，願神繼續燃旺我們各人倚福音的心志，迎接一顧一運動。  
 其他聖工如主日學，在一聯默默事奉的主日學教師耕耘下，主日學學生出席人數亦漸趨穩定，在十二月尾的佈道會中，出席人數亦有增加，這都是神的恩惠和教師們努力的成果。弟兄姊妹在相交方面亦有進步，但如果你更愛交裏的分享則更好。去年有十五位弟兄姊妹受浸，願神感動更多渴慕得救的肢體加入這見証的行列。去年教會添了幾個新家庭，八六年初更有新的成員誕生，這些家庭更能彰顯主的榮美。

明年展望——明年的大主題是「一顧一」，一至三月是預備期，四至八月是進修期，九至十二月是收割期，全年有三次福音主日，一次福音佈道及三次醫院佈道，我們希望在這大使命上努力，願大善為這屬更爭戰代禱。

聚會情況——主日聚會人數有顯著的增加，過去福音主日，人數更超過二百。過去一年，我們都尋求主的心意，看看主是否讓我們另覓一點新的聚會地方，幾次看禱，不是太多極或地點不理想，便是價錢太貴，因此購置新堂的計劃一度亦擱置，我們在禱告裏亦切切尋求神的心意，願神照祂的旨意給我們有新的看見，因為聚會地方不夠用的情況在八六年可能更嚴重，一顧一運動的推行，地方便顯著不夠用，加上少年團契的發展星期六下午的以撒少年團契，平均出席有四十人左右，因契聚會地方和會使交通地方實在缺乏。懇切求主賜我們一處新又大的地方。星期三晚新禧會出席人數在上半年也算理想，但在下半年卻有下降的趨勢，而第三主日教會後的新禧會在近期也有下降的跡象，求神憐憫我們，讓我們在這靈恩才望的事奉上不敢間懶，因為在末世裏，神的啟蒙需要一班禱告的戰士。

造就、栽培和禮道——這三個部門都在全年的事工上有緊密的合作，造就和栽培的資料製作、個人佈道訓練以及家人探訪都是為明年一顧一運動作預備的工作。全年有四次查經、包括教不錄、約翰壹書和士師記，參與人數亦很理想。  
 團契方面——現時我們共有七個團契，有少年、青年、已婚及老年的，但在少年人聖工發展上是

大角咀堂

大角咀堂

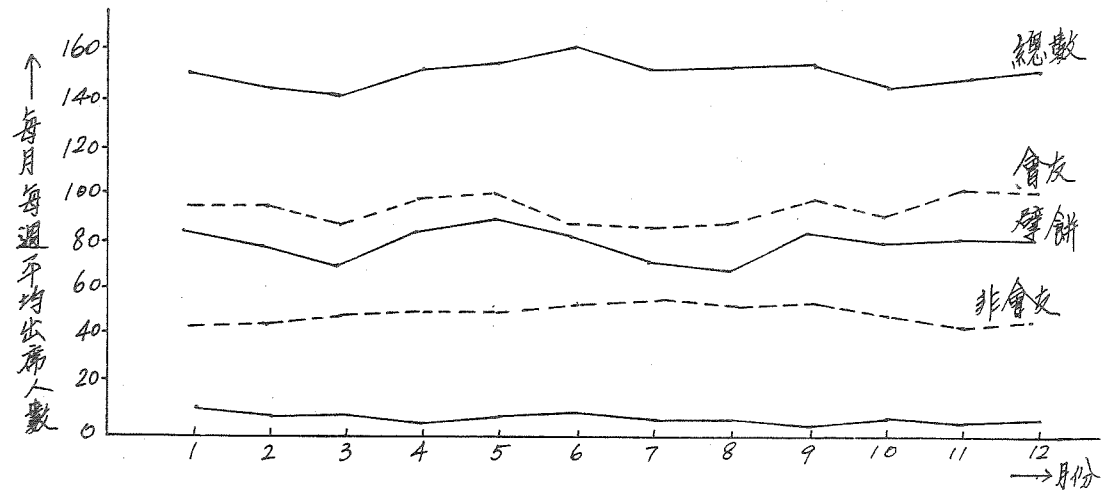

每月每週平均出席	一月	二月	三月	四月	五月	六月	七月	八月	九月	十月	十一月	十二月
總數	150	145	143	151	155	160	151	152	153	149	151	152
會友	98	98	92	100	102	85	93	94	100	98	104	104
非會友	41	42	45	48	48	52	55	50	51	47	44	46
新朋友	10	5	6	2	7	8	3	3	2	5	3	3

回顧與前瞻

李穎蓮姊妹

回顧

神恩豐富，祂用恩手帶領教會經過多方的訓練，有個人佈道及栽培的訓練，更順利地完成栽培的課程，與幻燈，給予肢體們有系統及步驟的完成神的吩咐，透過訓練，每位肢體更性也得幫助，不單如此，神更藉着不同主題的造就主日、相交主日、祈禱主日、懇親主日等給予教會有關聯及行動，看重屬靈的追求及實踐神的吩咐，在懇親主日更有很多家人得聽福音及願意決志。

七月至十月推行的家訪共佈道，雖參與者不太多，但仍見神使用參加者及被訪者，懇親會有每位家人乃是探訪的成果。看見探訪的果效，肢體中更有主動要求繼續參與這事奉。

前瞻

一九八六乃是一同為主的託負同心爭戰的一年。訓練已過了，一九八六乃是全體動員個人佈道、栽培的一年，每人起碼願一個人返教會，與傳道部同心合力，互勵互勉，與栽培組一起配搭，彼此做醒，全力以赴，獻上為主所用。所以在全年的事工中以福音事工為多，鼓勵參與下鄉佈道，舉辦青年福音營，醫院佈道及福音主日，使更多人從我們身上得聞福音的好處。

約瑟團

團契成立了已有三年，現在教會人數約三十五至四十人，大部份弟兄姊妹都是初出社會工作，只有少部份還正唸書。感謝神，大部份弟兄姊妹在靈性及相交生活上有所進步，在查經班、讀經班及聚會特別聚會都佔參與人數的大半，我們很需要肢體在禱告中繼續支持我們，使我們更有一個持久追求長進的生活。

迦勒團

回顧一年前，團契一部份團友因工作關係而轉往約瑟團，一部份當升上大學後就轉往安得烈團，故此起初只剩下二十餘人，但在過去一年中團契人數逐漸增至三十餘人。

團友對傳福音都很迫切，以至人數能穩定地增長，他們對事奉也很認真，竭盡所能為主工作，弟兄姊妹也努力追求，更深認識主。團友大多要應付公開考試，功課十分繁重，很需要大家鼓勵及記念。

比遜團

在過去一年裏，比遜團並沒有太大的改變，整年的聚會人數大約平均三十人，加入團契的新朋友不多，但有好幾位聚會頗穩定，這是神的恩典。過去一年的主題都是集中在基督教如何有力的面對人生，對我們這青年紀段在社會混了好幾年的基督徒

親愛的肢體阿：

夜已深，天將黎明，當起來，上戰場，脫繯索，仰望神。

靈魂四處在呼喚，你究竟能訴不閉，靈魂價值何其大，我豈豈可在尊閒，看着屬靈各靈魂，主阿我願速起來，穿上裝備上戰場，主既應許必得勝，奮齊起來赴戰場，主未之時必得賞。

各團狀況

橄欖團

這是一個家庭團契，由約八至十對夫婦組成，出席率頗為穩定。在聚會時間內，孩童活潑的嘈吵聲往往影響聚會的氣氛及分散父母的精神，團契有見及此，所以最近亦嘗試在聚會時間給兒童安排一些節目，使父母能專心聚會，結果效果亦真理想。過去一年團契聚會主題討有：夫婦之道，家庭祭壇、進求及事奉的重要等，來年團契透過聚會，鼓勵團友實踐相交生活，並在生活中流露基督豐盛的生命。

來說實在很有意義。團契也有軟弱的地方，就是團友的靈性一般比較薄弱，祈禱會的參與性很弱，奉獻也欠積極，這些都是明年需要學習的地方。未來一年中團契希望推行多些佈道工作，配合教會「願一運動」，求神者先叫我們這群忙於事業和家庭的人有更多人去傳福音，以致團契能增長，更有生氣！

安得烈團

感謝神的帶領保守，過往一年裏團友人數略有增加，但增長稍為緩慢，盼望團友能帶頗多些同學和同事歸主。整年聚會集中信仰與生活的操練，然而團友在生活的操守上還頗存在主裏進深。新的循環——我確是基督徒，屬靈人，重點是讓團友再次在真理上扎根，作一個實質在在跟隨主的人，盼望團友在聚會中有著更大的學習，感謝神，團友在相交和對團契的投入上比前有進步，盼望團友在這兩方面有著更大的進步。

松柏團

神的是手一直帶領着團契，所以得救的人數漸漸增加，出席穩定的約三十人，追求的心亦迫切，其中百分之五十以上團友出席主日查經班，也有學習彼此慰問、關心、探訪，但未能完全活至動，部份較依賴他人。

# 大角咀堂

## 一九八五年全年收支報告

收 (奉獻)	支	
常費 \$ 342,386.40	傳道人薪津 \$ 9,1020.00	上年結存: \$ 12,602.03
感恩 11,105.00	房屋津貼 18,500.00	本年盈餘: 103,615.40
宣教 40,125.40	綢緞一座 15,300.00	116,217.43
建堂 10,771.00	水電費 7,968.00	撥任儲備金: 100,000.00
讀經堂(84)預支	租用高雷中學 12,000.00	本年結存: \$ 16,217.43
撥入	講員車費 1,718.00	
夏令會 13,590.00	修理費 3,853.00	建堂:
九龍成堂撥入 5,000.00	保險費 900.00	上年結存: \$ 4,130.00
尼岩斯島賑災 2,989.10	保潔費 25,847.56	本年撥入: 10,771.00
	清潔管理費 3,715.90	14,901.00
	慈善 17,972.30	儲備金: \$ 100,000.00
	圖書費 5,136.50	
	文具印刷 2,462.80	封數:
	雜費 606.60	常費: 982
	郵費 467.80	宣教: 263
	查經班及初學 1,901.40	建堂: 59
	雜誌、小冊子、單張 1,341.00	感恩: 80
	書櫃一個 390.00	夏令會: 57
	錄音帶 1,117.50	1,441
	懇親會支出 2,274.80	司庫: 周淑華
	電話機 1,050.00	司數: 劉潔玲
	錄音機 800.00	核數: 溫麗芬
	神龕佛幻燈 1,217.44	
	八堂聯合支出 2,000.00	
	中文打字機 4,779.00	
	捐文印費 3,410.00	
	幻燈盒 4個 352.00	
	吸塵機 95.00	
	除通會支出 4,702.90	
	電水費 432.00	
	裁縫幻燈製作 332.00	
	讀經堂 3,227.30	
	捐獻尼岩斯島 3,000.00	
	23,989.10	
	撥出宣教奉獻 40,125.40	
	撥出夏令會奉獻 13,590.00	
	撥出建堂奉獻 10,771.00	
	撥出九龍成堂 2,000.00	
	本年盈餘 103,615.40	
	427,992.80	

# 大角咀堂

## 以撒園

職員在事奉上亦滿有喜樂，但缺乏人手特別兄弟是，故有時難以奉入照顧。因此團契計劃慢慢訓練及栽培一些團友協助事奉，推動團友間的彼此相顧相愛。

團友對傳福音亦主動，也曉得與新朋友交談，團友都有歸屬感，如一家人相處得融洽愉快，願主繼續興旺成年人的福音工作。

一直以來，以撒園聚會出席人數是全教會最少的，經常只有三、五、六、七、八、九、十、十一、十二、十三、十四、十五、十六、十七、十八、十九、二十、二十一、二十二、二十三、二十四、二十五、二十六、二十七、二十八、二十九、三十、三十一、三十二、三十三、三十四、三十五、三十六、三十七、三十八、三十九、四十、四十一、四十二、四十三、四十四、四十五、四十六、四十七、四十八、四十九、五十、五十一、五十二、五十三、五十四、五十五、五十六、五十七、五十八、五十九、六十、六十一、六十二、六十三、六十四、六十五、六十六、六十七、六十八、六十九、七十、七十一、七十二、七十三、七十四、七十五、七十六、七十七、七十八、七十九、八十、八十一、八十二、八十三、八十四、八十五、八十六、八十七、八十八、八十九、九十、九十一、九十二、九十三、九十四、九十五、九十六、九十七、九十八、九十九、一百。

然而，我們仍靠神繼續努力，好叫我們在真理知識及信仰體驗上都能與日俱增，無負神的厚恩！

## 一九八五年祈禱會出席統計

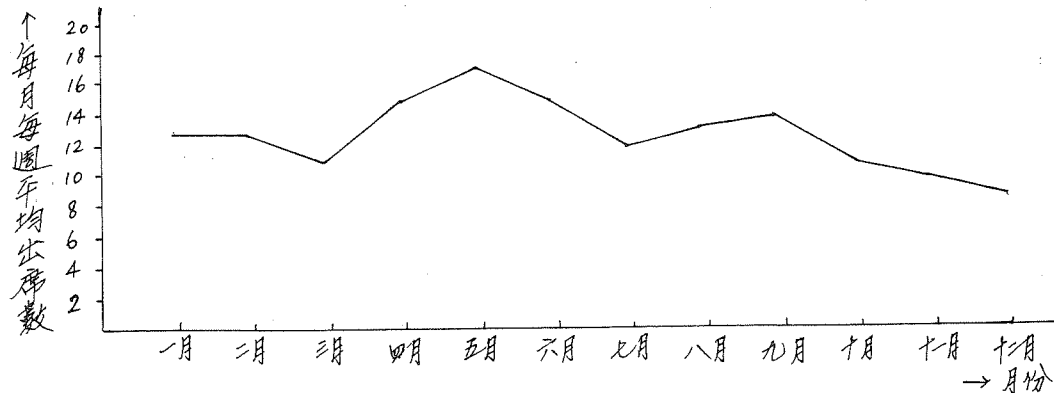

月份	一	二	三	四	五	六	七	八	九	十	十一	十二
每月每週平均出席	13	13	11	15	17	15	12	13	14	11	10	9

收 (存款)		支	
常費		僱通人薪津	\$ 8,000.00
1/2	\$ 9,514.00	房屋津貼	2,000.00
8/12	5,755.20	圖書費	100.00
15/12	6,250.00	租用高雷中學	1,000.00
20/12	6,220.00	電費/電話費	588.00
29/12	9,740.00	大廈管理費	200.00
	37,479.20	清潔費	200.00
建堂	990.00	中文打字機修理費	360.00
宣教	3,845.00	栽培幻燈製作	332.20
感恩	1,060.00	慈善	417.50
		買水煲	432.00
		普張、小冊子	225.00
		雜費	40.40
		郵費	100.00
		新象	282.60
		文房印刷	300.00
		保險費	257.20
		讚給書	402.50
		讚給書	17,507.50
		擴充堂數、建堂	4,835.00
			22,342.50
		本月盈餘	21,031.70
			43,374.20

上月結存: \$75,185.73  
 本月盈餘: 21,031.70  
 撥存儲備 80,000.00  
 現存 16,217.43

建堂: 本月結存: \$13,911.00  
 本月撥入: 990.00  
 儲備金存: 100,000.00

封數: 103  
 傳教: 7  
 宣教: 28  
 建堂: 3  
 141

司庫: 周家華  
 司數: 劉潔玲  
 核數: 溫麗芬

主日聚會負責人編排

日期	解餅	講員	主席	司琴	司	看顧兒童	報告
5/1	周家華	梁耀權	譚振昌	羅維志	杜錦鴻	黃德光	梁耀權
12/1	梁耀權	李穎達	溫麗芬	羅維志	黃禮榮	任啟明	周家華
19/1	陸樹成	梁健基	劉炳忠	蔡美華	鄭志榮	陸樹成	陸樹成
26/1	羅維志	蔡春曦	何景輝	蔡美華	溫麗芬	黃禮榮	羅維志
2/2	蔡春曦	汪長仁	江覺藍	羅維志	林正文	湯志雲	蔡美華

團契聚會

日期	內容	日期	內容	日期	內容	日期	內容
4/1	愛筵	11/1	講道: 認識末世	18/1	講道: 認識末世	25/1	幻燈: 認識末日
	以撒		講道: 黑大想王的名字		講道: 勉勵的基督		幻燈: 雅各第二
	迦勒		講道: 聖民充滿的聖潔		分組分享: 自潔的生活		幻燈: 雅各第二
	約瑟		講道: 如何分辨聖與非聖		分組分享: 你該說嗎?		講道: 未後必成的事
	摩西		見証: 委修世甜		分組交誼: 你該說嗎?		分組交誼: 祈禱戰士
	比連		查經: 神恩悅的信心		講道: 神如何操縱人的信心		問答比賽: 建堂日引
	撒但		介紹: 栽培幻燈		分組交誼		查經: 相交生活的要點
	松栢		講道: 復活的耶穌		講道: 再來的君王		講道: 人的本相

事工會議決案

1. 本月撥八萬元作餅備之用。
2. 本月所收宣教奉獻三千八百四十五元全數撥往福音會交由該會運用。
3. 通過接納梁耀權弟兄為明年度福音會代表。
4. 通過接納溫麗芬姊妹為明年度核數。
5. 並認以四百三十二元購買煮水器一具。
6. 並認以四百零二元五角購買錄音帶。

消息及報告

1. 本主日教會即乘坐旅遊車往葵威李兆基中學參加年會。
2. 於五日始一連七主日舉行傳道書查經課程，由蔡春曦弟兄負責。已報名之弟兄姊妹請準時出席並有恆地參加。
3. 於六月下年在伊利沙伯醫院有佈道工作，是次以迦勒皮安得烈團主力，歡迎其他弟兄姊妹參加。參加者可於二時十五分到本堂集合或於二時四十五分在醫院內匯豐銀行門前等候。
4. 本月執事交通會日期一月廿一日(二)晚七時四十五分，地點在沙田匯豐銀行對面。
5. 本堂於三月舉行浸禮，凡已預備得救欲申請受浸者請速與傳道人聯絡並預備得救見証書。

肢體消息

1. 本月由約瑟、以撒及撒但負責執拾會場及清理地方勿掃洗手間。
  2. 二月二日肢體交收為新年新願，請預備參加。
  3. 三月二日肢體交收為栽培開卷比靈，請各弟兄姊妹親讀至本栽培小冊子，並好好運用。
  4. 以撒及松栢團現急需人手協助閱讀，請有心及時開計可的肢體參與奉。
- 肢體消息
1. 蔡美華弟兄已於一月二日飛往美國探訪，弟兄之通訊處為: YING KI LAI 35-22, 63rd Street, Woodside, Queens, New York, N.Y. 11377, U.S.A.
  2. 莫玉英姊妹已由加拿大返港，請繼續記念姊妹的健康。
  3. 何家輝弟兄現正找工作中，請記念，求神開路。
  4. 任啟明弟兄地址: 深水埗廣閣邨舊樓 817室。
- 代禱事項
1. 明英全年目標: 同心合意，讚旺福音——願一請為自己的心志及福音對象禱告。
  2. 事奉人手不足，求神加添及感動更多肢體承擔較重的事奉。
  3. 肢體: 莫玉英身體 何景輝找工作

視乎它的結構堅固到甚麼程度。展  
不斷學習。

一、間樣字能夠承受多少重量乃  
是提醒自己要謹慎自己和自己的教  
訓，時常反省並存謙和謙卑的心去  
待人處事，龍城堂的朋友仍照舊增加。

然而，龍城堂的朋友姊妹在  
需要學習的地方。我說這話並不單  
是提醒自己要謹慎自己和自己的教  
訓，時常反省並存謙和謙卑的心去  
不斷學習。

試練能夠顯明一塊金的質地是  
否精純。分堂這一件事情也在過去  
的一身顯出龍城堂的弟兄姊妹生  
命的成熟。在以前的日子，分堂和  
分堂往往帶着弟兄姊妹情感上的震  
盪，以至出席聚會不穩定，和對教  
會的投入是減。但是感謝神，整體  
來說，這種情形在分堂和分堂  
並沒有出現。團契和主日出席聚會  
的人數並沒有因分堂和分堂而下降  
反之，分堂後龍城堂和龍城堂  
主日聚會人數總和平均比分堂前增  
加了一些，龍城堂方面，團契和  
主日崇拜的新朋友仍照舊增加。

考驗已過，逐步向前

陳國劍

一九八五年度主日層餅聚會統計表

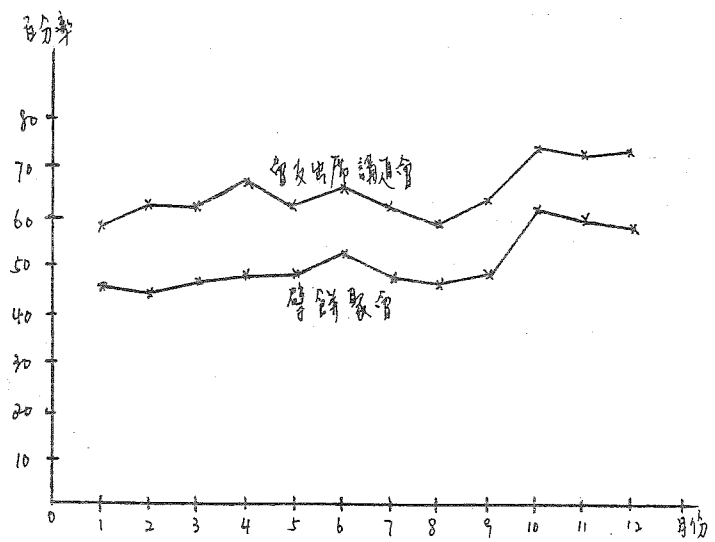

註：因10月份聚會分業，為方便統計，故以百分比表示。

望來身弟兄姊妹可以順利成長，便教  
會更堅固，可以負起更重的使命。佈  
道的心志，加強是靈命成長的重要標  
及，以求達到全民皆兵的目標。

多變的一年

龍城堂  
原樹華

- 1985年是龍城堂多變的一年。
- (一) 分堂——感謝神叫我們順利購入九龍灣地，經濟上弟兄姊妹盡心奉獻，並得各堂負荷足以支付首期律師費、裝修等龐大開支；人手分配上由於暑期臨臨計劃，弟兄姊妹均有心理準備，奉人員部署也見順利和有條理。十月分後兩堂人數均有增加，肢體往來也有進步。兩堂經濟也可自給自足。
  - (二) 白田自修堂——九龍城堂承辦白田自修堂時，認定在藉以補充同學及附近坊眾福音。年初亦作何考慮，可否用白田作分堂用。能經考慮終因交通不便否決。最後與竹街堂一同推動福音工作。照顧已成立之少年團契（約廿餘少年人參加，信主者約佔半數）進行多次家庭佈道及福音聚會，成立青年聚會，維持約廿人新朋友停留在十人左右。其時竹街堂有方便用白田輔助該堂團契發展，且層層羅網弟兄姊妹後可全時間投入白田工作，遂協議逐漸過渡至86年初由堂竹街承接手策劃白田自修堂工作。
  - (三) 配合分堂有現團契弟兄及社美新姊妹加入全職事奉，兩位有忠心事主，甚得弟兄姊妹信任，教會教他們得益處。同時有次信主新學員報名，一同參與守望禱告。前時還有多位肢體成熟，待其現目前可交棒時即可予擔任執事。
  - (四) 分堂後執事會將前精簡，彼此相安也極緊密同心。深感同工在真道上合一，在守望上相通十分重要，故明年一月四月間舉行人事奉人員訓練，將為執事及團契身師而設。
  - (五) 由1986年始主日聚會時間更改如下：  
9:00-9:45 餅聚會，同時舉行兒童聚會（方便最年參加聚會）  
10:00-11:00 講道會，同時舉行主日學（兒童）  
11:30-12:30 成人主日學，同時舉行家庭團契、年長信友聚會（每月第一週改為肢體交通會）

時間更改的目的：  
1. 推助全教會參加成人主日學。

- 2. 家長教友社會帶十世參加兒童主日學，建立家庭崇拜儀式。
- 3. 家庭團契（已婚者）及年長信友（未信）每數週聚會時間。
- 4. 肢體交通會每數週時間與禱告有作用，成為肢體相安之媒介，解解憂慮現境踏向，使使同心，同一方向努力。

由於環境需要，兒童主日學已由十月份起於主日10:00-11:00舉行。弟兄姊妹逾數百約十餘人，大部份均可出席。情況理想。教師輪流授課，叫他們本身參加聚會雖有一定限制，但情況也可穩定。且進一步減少主日學對看身弟兄姊妹影響。估堂由現任父母擔任教師，約佔總數二分之一。

成人主日學全年平均約半數弟兄姊妹參加。明有聚會時間更改後仍呼籲人人參加成人主日學。由於每月暫停一次以便舉行肢體交通會，故學季改善四月一季，維持每季課程總數。明年課程計有：  
(1) 初信栽培（初信造就、福音真理、耶穌生平）  
(2) 信仰而生活（時時同行、友也區區、教會生活）  
(3) 聖經課程（查經為卷）  
(4) 奉獻訓練（每季內容大致相同，對象不一，第一季為執事及導師，第二季為團契和文修師，第三季為各地職事和各組組員）

傳道組預明年下半年度推行少年佈道工作，選擇附近一中學進行。一方面由弟兄姊妹實習福音工作，另一方面由教會介紹給同學及青年團契一環人數稀少，以致兒童主日學與學生難以過渡到團契。此少年福音工作將配合教會聯合少年夏令會進行。

相互間的青年探訪工作碰到人手不足的問題，今年將有幾位教友成熟弟兄姊妹協助，情況應有所改善。另方面鼓勵團契問者往來，定辦聯合聚會或活動，使使不同團契弟兄姊妹也有交往。

九龍城堂1985年各團契出席情況

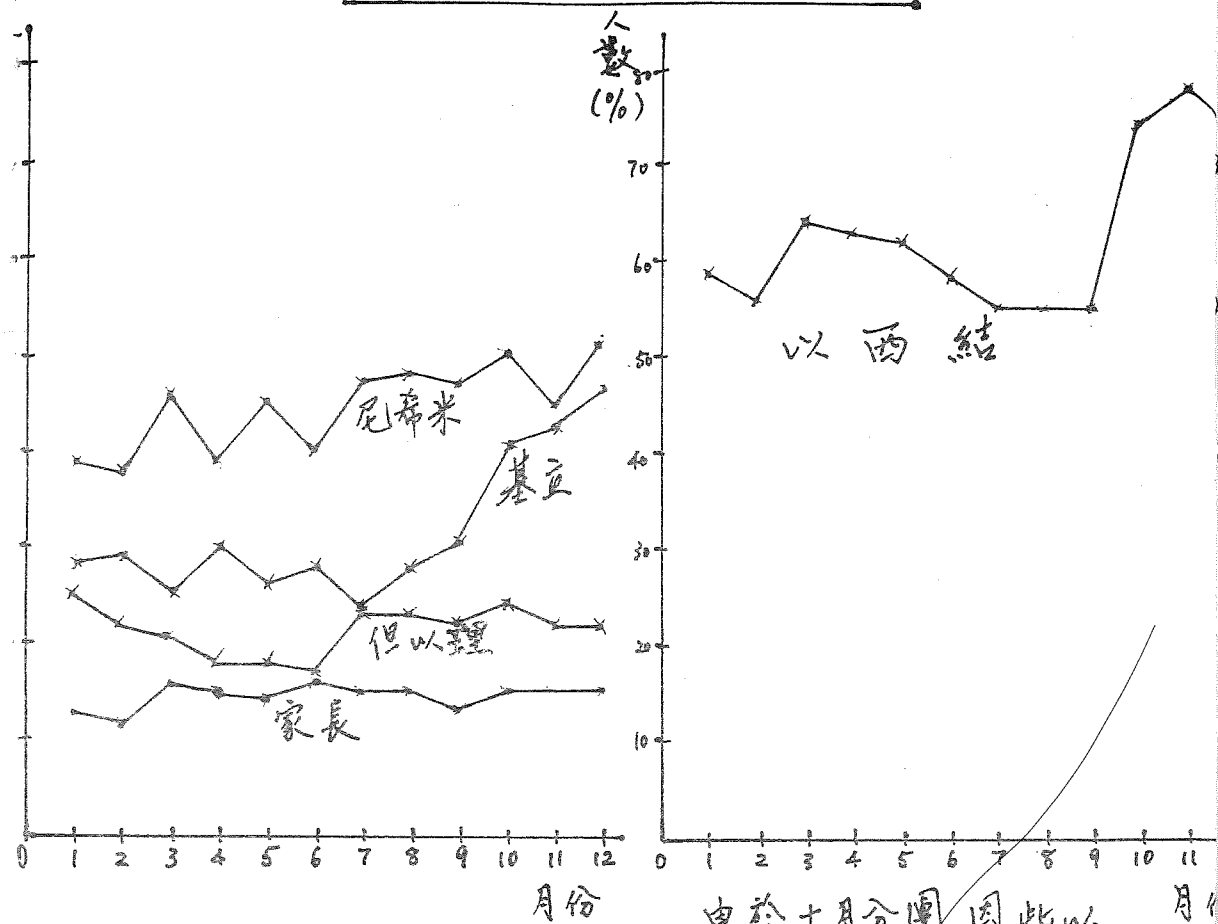

由於十月分團，因此以 % 表示出席人數。

每月每週平均出席團契人數

	一月	二月	三月	四月	五月	六月	七月	八月	九月	十月	十一月	十二月
家長	13	12	16	15	14	16	15	15	13	15	15	15
尼希米	39	38	46	39	45	40	47	48	47	50	45	51
但以理	25	22	21	18	18	17	23	23	22	24	22	22
基立	28	29	25	30	26	28	24	28	31	41	43	47
以西結	52	49	56	56	54	51	49	54	53	35	87	42

1985年度主日慕道及新朋友出席統計

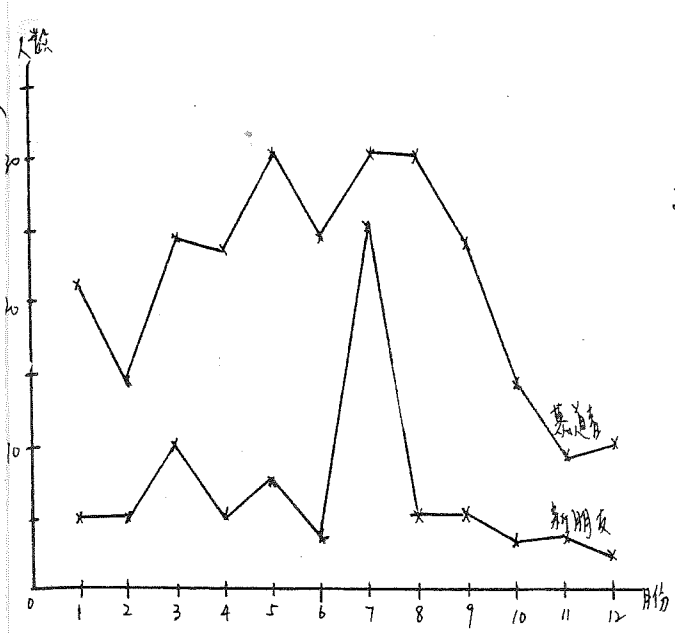

(註：因10月份分堂，故慕道及新朋友有較著下降)

1985年度新禧會人數統計

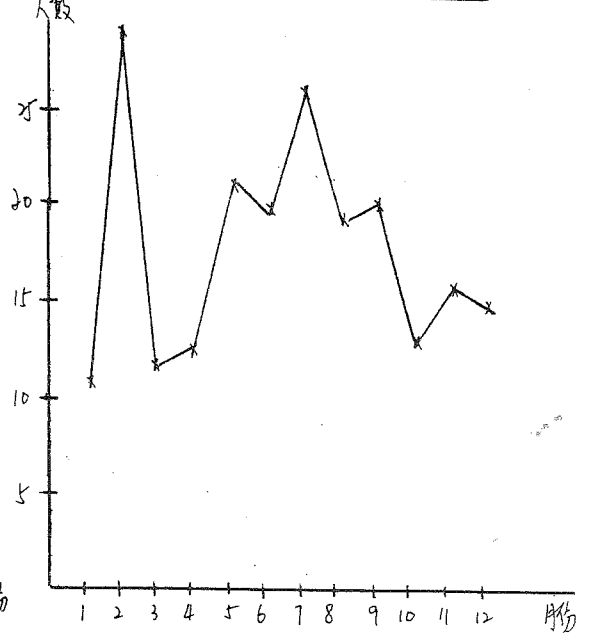

	一月	二月	三月	四月	五月	六月	七月	八月	九月	十月	十一月	十二月
新禧會	12	29	13	14	22	19	26	18	20	13	16	15
學餅聚會	144	139	148	152	164	177	163	160	165	94	97	95
請道會	會友	184	196	194	205	203	218	206	201	213	114	119
	慕道	22	14	24	23	30	24	30	30	23	14	9
	新朋友	5	5	10	5	7	3	25	5	5	3	3
總數	211	215	228	233	240	245	261	236	241	131	131	131

(註：用10月份分堂，會友人數由240減至162人)

主日 閱 顧 新 朋 友

第一主日	組長	張德輝	李碧芳	陳小欣	雷文浩
	組員	梁順儀	劉文龍		
第二主日	組長	關瑞卿	張惜英	馮永雄	梁添美
	組員	梁英華			
第三主日	組長	江劍偉	劉德賢	楊慶娟	謝秀芬
	組員	鄭耀發			
第四主日	組長	羅月寬	梁偉雄	程葉芬	李平苑
	組員	余翠儀			

一九八六年度各團契導師職員名單

	導師	團長	堂修	造就	傳道	文書	出版	相交	總務	司庫	音樂
以西信	梁文泰 杜美蘭	梁正華 崔燕玲	陳德明 黃學蓮	范碧嫻	邢愛玲	范碧嫻	梁偉雄	鄧小娟 鄭耀發	龍志強	尹慶玲	鄧小娟
尼命太	陳國利 杜美蘭	李家潤 羅小冰	呂世強 王玉英	何惠仲	江劍偉	余翠儀	何瑞江 梁金全	羅巧玲	劉文龍	李惠英	何瑞江
基立	伍榮台 黃明榮 謝榮芬	盧文輝 胡麗容	魏德洋 朱貴芬	胡四珍	陳裕春	李平苑	李志源 陳嘉嫻	譚瑞平	陳煥生	陳志賢	李平苑
但以理	鄭 曾仕榮 何家蓮	/	/	/	/	/	/	/	/	/	/

收

九龍城堂一九八五年全年收支表

季 獻:	支
常費	115,340.00
建堂	35,150.00
差傳	33,000.00
感恩	2,040.00
聚會	11,000.00
查團契	6,077.50
慈親日	278.00
白田中心	8,227.24
印會	17,746.70
詩集	19,539.40
信箋日	309.70
小冊子	2,843.70
清道會	3,000.00
收什	2,086.00
下外佈道	7,212.00
傳道組	1,000.00
圖書部	15.00
	12.00
	60.00
	100.00
	410.00
	177.50
	231.80
	292,806.84
撥出特別季獻	
建堂	532,268.08
差傳	76,942.00
團契	2,835.00
聚會	43,425.00
白田中心	72,811.30
大角咀堂	5,000.00
聯合基金	2,000.00
	729,281.88
季年結存	17,647.12
	81,039,731.80

上年結存 \$ 8,959.50 總結存 \$ 26,606.62 註: 特別基金 \$ 55,000.00 撥出特別基金  
 季年結存 \$ 17,647.12



上月結存: \$ 9,151.88  
 本月結存: \$ 16,394.70  
 本月結存: \$ 25,546.58  
 (註) 本月奉獻封數共108封

收		支	
奉獻:		傳道人薪金	6460.00
1/12	4096.10	房屋津貼	2,000.00
3/12	10520.00	大廈管理費	170.00
4/12	7356.70	信通租金	3,000.00
20/12	5007.00	電話費	431.50
29/12	10460.50	電費	270.50
		地稅	139.00
雜項:		影印	1,157.50
1/12	425.00	郵費	60.00
8/12	1550.00	米糧	128.00
15/12	1820.00	結婚禮物	72.70
20/12	900.00	兒童堂學費及禮物	493.80
29/12	2180.00	樂器	870.00
		對外奉獻	2,500.00
感恩:		雜項	489.00
1/12	150.00	分組中心	5,043.50
8/12	470.00	特別奉獻表揚	6,875.00
1/12	1000.00		
29/12	110.00		
		本月盈餘	16,394.70
總共:			46,955.30
1/12	600.00		
8/12	120.00		
15/12	150.00		
以酒能	30.00		
但心理	10.00		
			46,955.30

### 官塘堂概況

劉傑文

七月回港

新滿崗堂於去年二月中遷往官塘  
 新址，當時裝修工作尚未完成，至今各  
 項基本添置及設施已大致完成，可用之  
 地方為九堂中最多的，有可容達380人之大  
 礼堂，更可發展至四個團契同時聚會度  
 此亦已最近達成。

現時講道會人數約50人，比遷堂時增加  
 了30%。但全年只在四月施行一次履禮，祇有  
 六位弟兄姊妹受浸加入教會，故實質的增長  
 仍是緩慢，參加擘餅聚會的人數平均為七  
 十五人，尚未達理想。祈禱會人數平均為七  
 廿五人。

在獻金的封數方面，增長顯著，比遷堂  
 前都增加了50%，但由於常常要購置及特別  
 開支龐大，收支僅能平衡，故很多的添置  
 及下層建設要押後進行。

事奉人手一直以來都是本堂的大問題，  
 去年中有劉智明弟兄神學畢業業全時間  
 在本堂事奉，此外添了兩位女執事因婚嫁  
 加入本堂事奉外，年底更有六位新執事  
 加入，故此現時我們有長老、全時間傳道  
 人及執事共十九人（其中兩位在海外進修中）。

日期	講道	主席	司琴	司	報告	輪值	總務輪值
5/1	陳樹華	梁永泰	江慧嫻	黃文希、劉漢貞、翁小娟	陳樹華	—	梁永泰
12/1	梁永泰	梁國釗	梁正華	梁國明、翁漢英、潘熾斌	梁樹華	梁國明	梁熾斌
17/1	梁國釗	梁錫立	梁德清	李漢榮、謝翠芳、留文浩	梁國釗	李慧芳	梁國明
24/1	李順和	梁樹華	李永淵	許榮林、黃麗潔、翁小冰	杜美華	梁樹華	劉文龍

日期	11/1	18/1	25/1	31/1
心理	聚會：教會生活的體驗	本分行：聚會的態度	講道：肢體生活	遊戲：你、我、他
靈修	聖經人物故事：保羅(一)	聖經人物故事：保羅(二)	得救見證分享	相愛自義
福音	講道：天國的出產 3/1	講道：天國的比喻 10/1	團讀：天國的比喻 17/1	查經：雅各書 24/1
以弗所	查經分享：提摩太前書	講道：主所愛的門徒	查經：雅各書 24/1	講道：天國公民的責任
家裏	幻燈：新敬拜 12/1	講道：禱告與靈恩的降臨	查經：使徒行傳 26/1	祈禱會年以時代 2/2

去年傳道工作主要在每主日上午八時半  
 的福音班，採用講座形式，參加人數在20人至  
 30人之間，成為本堂每週的固定傳福音聚會，  
 效果顯著。此外，每月第三主日的福音委員會  
 在官塘區家佈履，每次本堂參加人數亦超過  
 20人，弟兄姊妹的傳福音心志及能力亦趨成熟。  
 本年的傳福音工作將會由本堂獨立進行，仍以  
 福音班為主，每月並有醫院或居家佈履，團契  
 亦設有傳道之職以推動團契福音工作。此外  
 傳道部亦大量購買福音單張及小冊子，供應  
 弟兄姊妹大量派發作個人佈履。

團契方面，去年增加了一個少年團，故現有  
 大個團契，以兩個少年團及晚上的工人團契有  
 明顯增長，其餘則緩慢，然而在質素却有顯注  
 的進步。團契導師增加了五位，而團契組亦定有  
 計劃在官塘區積極開展青年學生工作。

造就的工作主要是青年主日學，由於地方改  
 善，少年主日學的人數大有增加，並已有足夠  
 優良師資應付前面的發展，青年主日學則著  
 重聖經的教導，年底推行了獨立追求運動，共  
 有80多位弟兄姊妹參加，情況可算是熱烈。

由於新執事不斷加入，已幾乎停頓的相交  
 工作能於年中復甦，並且在團契、關懷、探訪、  
 活動及肢體交通會不同方面推行全人關懷，  
 現時共有三位執事担任此工作，為方便照顧，  
 全教會共分有日組，每組有五人，分別由執事  
 作組長。

由於人數、工作不斷的進展，在行政和管理方面亦需要有良好的系統，故此在文件、檔案及資料方面的處理亦在改善及作系統之建立。我們亦在計劃及研究用電腦來協助一些文書及財務的工作。

總括來看，由於地方的改善，事奉人手及經濟的大幅增長，弟兄姊妹在靈性和追求上的進步，教會發展工作應有突破性的進展。

### 再言路線

劉智明

自從文藝復興之後，整個西方世界受到了一個徹底性的思想改變，便是從聖經、教皇、君主的權威轉而為高舉理性的分析人本、自我，從注重來生轉為注重今生。於是宗教開始衰落，宗教改革無疑是使信仰從錯誤轉向正確的道路，可惜轉回的宗教並沒有回到神那裡，反而漸漸變為一個沒有實際生命，只講求儀式的信仰。直到今天，歐洲仍是二直的道路，許多教堂賣了作博物館回教堂、酒店，其原因不外高舉人的自主及忽略末世、追求現世的生活。這樣思想一進了教會，就同地墮落、變質，最後成為不生不死的教會。

去神在人心中地位的。

2. 我們不應單注意團契的人數，而忽略了他們出席的原因；假若單了數而努力，漸漸教會成社交場所。通常參與團契不外几个原因：

- (i) 更多追求認識神
  - (ii) 學習事奉
  - (iii) 希望有暇休生活
  - (iv) 尋求歸屬感
  - (v) 尋求知心朋友
  - (vi) 打發時間
  - (vii) 尋求滿足一層世世的方面
  - (viii) 尋求生活的輔導
- 而在好的團契通常是由(i)-(iv)而在偏差的團契便多在(v)-(viii)故我們要注意，假若考慮要選親朋好友的主喜，而增加出席率而放棄了(i)-(iv)等的方向，則我們便辜負了主對我們的期望。

3. 在策劃一切團契事工時，應當以神教會為發點，切勿大將個人地位，需要提高至神在當中沒有地位。

4. 還有為聖經原則相衝突的地方，團契應向教會提出，與團友交談時遇有反駁也應敢於指出。

以上只是二二索引在這些大原則下，還有很多小原則，恕不能盡言。

官塘堂1985年每月主日聚會平均出席人數

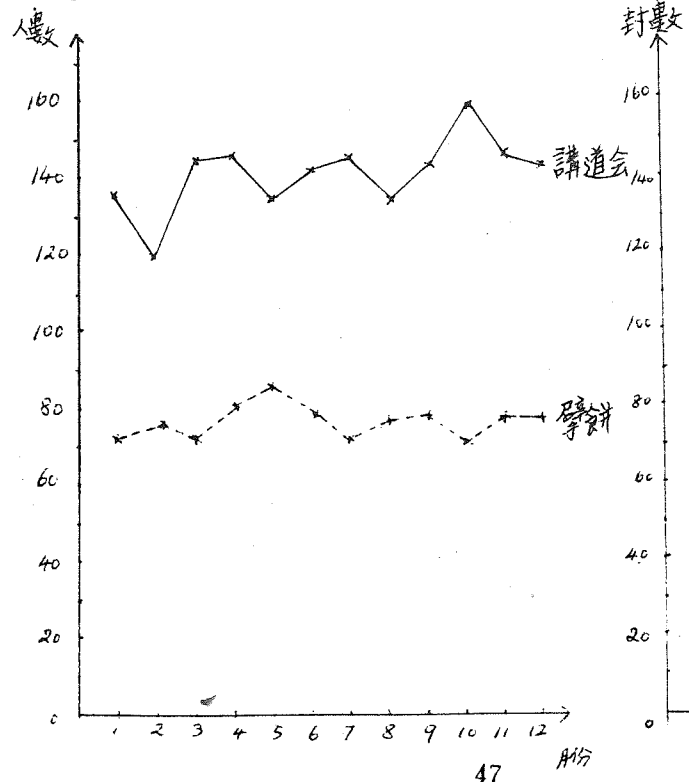

官塘堂1985年度每月奉獻封數統計表

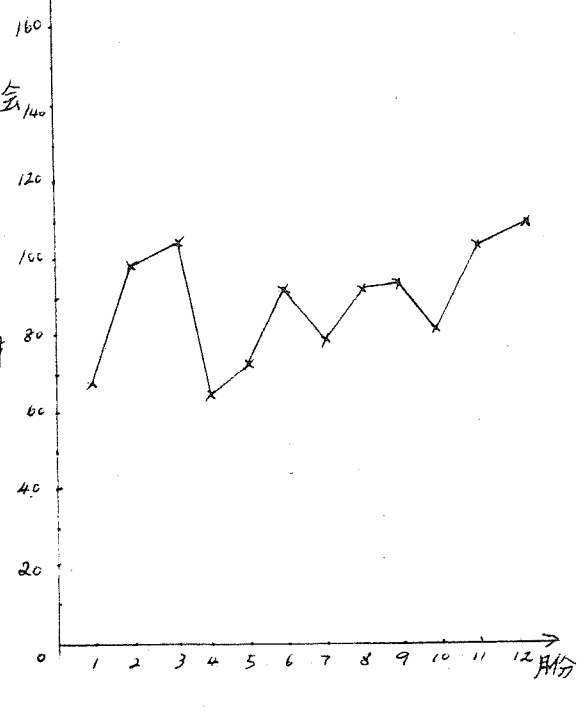

在民国时期，有两个西方学者曾经到过中国，对文化界产生了极大的影响，一个是杜威，另一是晏复，这二名主张开放，质疑传统道德系统。於是，加上西方的進步，與中國的落後，中國青年不但狂熱的吸收了西方文化，而且逐漸接納了西方的人民主義，自我的觀念一直上升。直到如今，到處可見影響，每一個人碰見了新事物要問為什麼，多遵守一規則也問為什麼，多願服從任何的權威，不接受任何的束縛。筆者想這此種風氣會參入教會，故此請各團契職員注意此點：

1. 作為團契的帶領人，我們必須清楚自己使命，是帶領團契追求屬靈的事。故此在任何的情況下，假若我們的着眼點是生活高於生命，令世多於靈裡的事，肯定的我們偏離了正確的道路。舉例來說，假若我們編的週會只注重團圓的世界，如何找尋配偶，如何待人處世，与家人相處，平衡的生活，怎樣過情緒，怎樣在生活中作見證等的，過於屬靈的追求，那樣的週會如「神交談」、「福音神」、「靈的進修」、「敬拜神」、「敬拜近聖」、「愛己與愛神」、「信心」、「在什麼時候」、「捨己」作在「主身上」神的屬性「怎樣敬拜神」的週會，又假若我們喜歡舉辦生活多於靈修會，這樣我們肯定已從追求屬靈的方向偏離了。故此，前列的週會需要的，但若不注意，也是會辜負

各部各團事工		特別聚會	本堂會議/夜通會
5/1	職員訓練聚會 (8:30a.m.)	5/1 股交(年會) 5/1 婚禮——江伯祥、譚月娥婚禮 2:30p.m. 長老堂	
19/1	順利邨逐家兒童佈道 2:30p.m.		
1/2	派單張	2/2 股交(相識相問)	2/2 執事交通會
1/3	派單張	3/3 股交(相通)	
20/4	派單張		18/4 執事交通會
18/5	派單張	4/5 股交(肢體問答比賽)	
15/6	派單張	1/6 股交+活動日	20/6 執事交通會
20/7	派單張	6/7 股交(報告) 17/7 特別聚會-夫婦相處之道	
1/8	派單張	3/8 股交(相顧)	15/8 執事交通會
14/9	派單張	7/9 股交+球類比賽	
19/10	派單張		
16/11	派單張	2/11 股交(相顧)	2/11 肢體交通 定執事黃偉良 2/11 執事交通會
2/12	派單張	7/12 股交(相顧)	7/12 肢體交通 定執事 李志權、劉鈺權

文書組會議單月第一主日後  
團契職員會每月第二主日或第二週末

相交組會議單月第一主日後  
團契導師會議單月最後主日  
1:30 P.M. 教會

獨立進永運動會議每月第一主日 2:30 P.M. 主日會議每星期一 6:00 P.M.

一九八五年全年收支表

上年度結存 = 125,395.72  
本年度不敷 = 117,260.77  
8,134.95

收入		
月份	封數	單價
1	68	15159.30
2	98	22626.50
3	105	25760.30
4	65	23485.00
5	73	21301.70
6	92	24091.90
7	80	27903.00
8	92	27031.50
9	93	30058.30
10	83	20949.00
11	102	30126.00
12	110	34842.50
		303335.00
聖詔班奉獻		250.00
差傳		17,195.00
建堂		67,727.00
奉奉小組		3,120.00
其他堂撥來:		
深水埗		40,000
尖沙咀		20,000
荃灣會		10,000
福委會		20,000
葵涌		10,000
		100,000.00
其他收入:		
賣出新滿尚堂餘款		39,506.76
基督福音堂補回利息及		
電費按金		4,458.51
律師費退回及售出小冊子		348.00
運動日		210.00
退修會 (2% - 2%)		2,475.10
本年不敷		117,260.77
		48 655,886.14

支出	
1-12月供樓款	125,521.24
傳道人薪金	75,430.00
神學生津貼及禮物	10,831.50
講員車資	3,005.00
差餉	346.50
電費、水費、電話	14,888.50
清潔用品	1,314.00
大廈管理費	1,667.50
保養及維修	3,108.20
圖書	5,404.20
生日餐	3,743.00
影印及之具	4,386.80
撥往靈墓中心	6,050.00
堂址保險	1,222.00
郵費	430.00
雜費	8,048.60
九堂聯合聚會	6,000.00
夏令會不敷	2,700.40
懇親生日費用津貼	840.50
傢俬及器具購買、冷氣機	123,960.00
裝修費及浸池	209,075.60
預付按金——暨籌 86年夏令會	11,000.00
撥往尖沙咀堂	14,000.00
退修日 2% - 2%	2,697.50
奉獻撥出:	
奉奉小組	3,120.00
差傳	17,195.00
655,886.14	

官塘平安福音堂  
KWUN TONG PEACE EVANGELICAL CENTRE

三日聚會及負責人

日期	餅	主席	講員	司琴	司事
5/1	李志雄	姚玉玲	汪長仁	黃偉靈	葛順志組
12/1	洗日新	余秀玲	曾惠芳	潘靜敏	曾惠芳A組
19/1	何子倫	岑英賢	吳主光	黃偉靈	何子倫組
26/1	劉智明	廖敏儀	劉智明	吳潔超	劉智明組
2/2	劉傑文	譚慶光	劉鏡光	潘靜敏	劉傑文組

因契聚會

日期	以利沙	撒母耳	沙龍	以利亞	以賽亞	安德烈
11/1	做光做鹽	渴慕神	愛心生活	屬靈的福份	三個婦人的結局	神命伴幻燈
18/1	詩歌分享	每神交談	愛之情	認識至聖者	三個婦人的結局	十字架的道路
25/1	愛鄰舍施捨	更深地追求	我的家	查經	教會的得勝	人的破碎與神的出來
2/2	施捨	敬畏神	家庭見證	進深之祈禱	撒但	愛的操練

3 二月收支表

收入			支出	
日期	封數	金額	項目	金額
1/2	31	14,282.50	導師津貼	400.00
8/2	28	6,653.00	讀書獎	155.00
13/2	11	2,673.00	結婚禮物	64.00
23/2	16	4,909.00	文具影印	406.75
29/2	17	6,325.00	職員車費	450.00
	103	34,842.50	盒裝	356.30
差傳	1/2	12	味架	173.00
	8/2	11	大廈管理費	95.00
	13/2	4	退休會	2697.50
	23/2	3	傳道人薪金	9720.00
	29/2	6	電費	853.50
	36	2540.00	撥付民基中心	650.00
擴堂	1/2	3	調核鋼琴	220.00
	13/2	1	第十一期樓款	10451.77
	29/2	1	差傳撥出	2540.00
	5	570.00	86年夏令會訂金	7000.00
退修層		2,475.10	本月盈餘	4194.78
總數		40,427.60		40,427.60

上月結存: 3940.17  
 本月盈餘: 4194.78  
 本月總結存: 8134.95

官塘堂八六年教會行事曆

月	日	七堂聯合活動	本堂全休事工
一月	5	5/1 年會	
	6		
	7		
	8		
二月	2		8/2(年) 感恩祈禱會 9:00p.m. - 10:30p.m.
	3		
	4		
	5		
三月	2		神學課程 (原班比較)
	3		長執退修會
	4		3/4-1/4 主日學聖經班
	5		
四月	6		6/4 浸禮
	7		影帶佈道會 - 福音日
	8		
	9		
五月	4		
	5		
	6		
	7		
六月	1		1/6(年) 主日
	2		
	3		
	4		
七月	6		7/6-18/7 主日學聖經班
	7		
	8		
	9		
八月	3		8/8-28/8 聯堂少年夏令會
	4		
	5		
	6		
九月	7		9/9(年) 國際球類比賽
	8		
	9		
	10		
十月	5		10/5 聯堂陸運會
	6		
	7		
	8		
十一月	2		11/2-8/11 培靈會
	3		
	4		
	5		
十二月	7		12/7-28/12 教會冬令會
	8		
	9		
	10		

公眾假期

執事會議每月最後主日 2:30p.m. (七月休會一次) 傳道組會議單月

堂總負責人 鄧志強

### 從歲首到年終 感謝神

感謝神因為從歲首到年終祂帶領教會、讓我們從恩典中漸長。相信去年成為我們非常難忘的一年，因為在去年六月林兆源夫婦蒙神帶領往澳洲進修、預備成為宣教士，又在去年十一月黃鳳儀姊妹往菲律賓馬尼拉遠東福音廣播公司事奉，立時間我們面臨沒有傳道人帶領之苦！同工們覺得前面事奉人手缺乏。雖然難處極大，但我們經過禱告後，都能同心仰望神。神是信實的，在去年終結前祂已為我們預備了適合的傳道人。

### 敬拜聚會

擘餅及講道會中，見到各肢體對敬拜神的態度及表現確實比以前好了，以往我們在參與聚會的心態及意識都不足夠，但神憐憫現今我們都曉得用心靈誠實敬拜主，肢體都從講道信息得著結實。

### 祈禱會

祈禱會今年下半年出席人數有顯著減少，但經常出席之肢體頗為穩定，有參與者常看到禱告帶來之效果，常有感恩之心。但整體對禱告會反應冷淡，盼望我們能夠一同多在神面前同心為教會及普世事工禱告，一同儆醒及守望。

### 福音工作

從整體及個別傳福音工作上，很多肢體在福音工作上都比以前熱心。去年聚會人數不斷有

上升，主將得救人數加添給教會，特別在成年人工作及關心普世福音工作上我們多蒙主開闊了我們的心志及眼光。另一方面我們又舉辦了個人傳福音訓練，弟兄姊妹之心志及福音異象不斷挑旺。

### 造就

一連串的研經及讀書運動，更藉著不斷有獎勵及彼此鼓勵幫助，激發起不少肢體在神的話及閱讀屬靈書籍上確實下了不少工夫，真長獲益頗多。尤其對一些信主很久的弟兄姊妹激發他們向前的心。

查經班參加人數在去年之下半年有增加，因為在下半年我們蒙神帶領在荃灣區本堂附近借用及租用到兩處地方作為青年查經班之用，地方不敷問題，總算暫時得著解決。

### 團契

團契在成長中，少年團的發展漸見神的恩。其他團契亦在神眷顧帶領下成長發展。去年三月更開始成立我們經過頗長時間等候及禱告的成年人團契工作，團友出席率大多數很穩定，更有部份已決志信主，開始有靈修生活。團契與團契之間連系及交往比以前多了，盼望我們在主裡一同被建立。

### 4 執事會議決案：

1. 通過接納葉珍姊妹為以利亞因文書兼教務。
2. 通過接納謝成光、廖敏儀、余秀玲為新鑑定執事。
3. 通過購買一部手提擴音器。
4. 通過二月八日為全教會所有團契聯合聚會，主題是感恩祈禱，時間為晚上九時至十時三十分。
5. 通過接納劉金媚姊妹轉往黃竹街堂，又接納黃敏尤姊妹轉往九龍灣堂。
6. 通過撥款 \$ 2540.00 往福委會。
7. 通過利瑪竇初中生團契由一月四日起至六月三十日止借用本堂作聚會之用，逢星期六下午一時半至三時舉行。
8. 通過借浸池與九龍城及九龍灣堂作聯合浸禮之用，日期為五月十一日及十月十二日，下午三時至五時三十分。
9. 通過一九八六年教會行事曆。

### 5 消息及報告：

1. 一月五日為教會之年會，主日散會後會一起乘旅遊汽車前往李兆基中學舉行。
2. 二月八日(年卅晚)為所有團契聯合聚會，主題為感恩祈禱，晚上九時舉行，又二月九日(年初一)之青年主日學(包括查經班、初信造就及福音班)及兒童主日學將取消一次聚會，擘餅聚會及主日崇拜聚會則照常舉行。
3. 執事組分組名單於八六年第三主日重新編定及刊於簽到表內，請各弟兄姊妹留意。
4. 八六年一月份各團負責打掃禮拜堂分配如下：  
禮堂——安德烈 大堂男女洗手間——以賽亞 團契室、2辦公室——撒母耳、以利沙  
廚房、地庫——功龍
5. 羅王全夫婦新地址：旺角彌敦道695號A七樓(6F) 3-941052
6. 一月祈禱會之主題及負責人：

日期	1/	8/	12/	23/	29/
主題	教會守望	世界局勢	宣教事工	靈性檢討	分組
領袖	葛順志	劉傑文	何子喬	洗日新	劉鈺權
負責	劉智明	劉智明	曾惠芳	曾惠芳	劉智明

7. 一月十一日(星期六)為江伯祥弟兄及譚月娥姊妹結婚之喜，親友及姊妹誠意邀請我們參加他們的結婚典禮聚會，地點是長老堂，時間是下午二時三十分，會後有茶會招待，請記念他們及參與他們的婚禮。

# 全是恩典

「你以恩典為年歲的冠冕、你的路徑都滴下脂油」——詩六五:11

牧者心聲 黃鳳儀

回顧過往一年不能不從心底發出感謝，也願你與我同聲以「感謝為祭」作為新年禮物獻給神。現畧為數算過去一年神在荃灣堂所施行奇妙的作為：

## A. 人數增加

1. 感謝神在事奉人手不足之際，而主日崇拜出席人數卻有增無減，妙哉！
2. 感謝神在苦心經營兩年多後，全信團終於有「起色」，團友漸趨穩定，人數顯著增多。
3. 感謝神給我們有發展成人工作的機會，自「成人團契」成立至今已有一數位穩定且有心追求的團友，且緩步向前。
4. 感謝神賞賜很多天真活潑的小朋友給教會，尤其在聖誕聯歡會中竟有百多位小朋友參加，可與出席主日崇拜人數媲美，豈不能獻上感謝嗎？
5. 感謝神賜下11位弟兄姊妹受浸加入教會，共同追求事奉。（此外還有兩位姊妹轉會）

## B. 金錢供應

感謝神在物質供應上毫無缺欠。

## C. 靈命成長

1. 感謝神主日及週三晚的查經班參加人數總和可算打破了以往幾年的記錄。
2. 感謝神賜愛慕神話語的心給弟兄姊妹，各團契短期性的查經小組相繼成立，

情況頗佳。

3. 感謝神藉著不同的苦難與疾病、失業、失業……叫他們更將聖經的教訓付諸實行，學習彼此相愛。

## D. 佈道熱誠

1. 感謝神賜下一群同心合意、努力耕耘的工人小組籌委在全年中敢創新、大胆嘗試地向工人佈道，為教會定期地提供佈道聚會。
2. 感謝神賜下白田壩村為每月一次派單張的佈道地區，可實踐佈道及跟進的願望，也能培植我們佈道的熱誠。

## E. 事奉人員

1. 感謝神在過去一年內，取去約十位事奉人員，以致激發弟兄姊妹積極追求起來事奉，實踐「人皆祭司」。
2. 感謝神賜下共生死、共患難的戰友，共同為教會守望和儆醒。
3. 感謝神弟兄姊妹透過事奉，不斷成長，漸趨成熟。

最後為那「奉為神的神」而感謝：

因為祂是有憐憫、有恩典的神，不輕易發怒，並有豐盛的慈愛和誠實。

X X X X

「向誰多給、向誰多取」是自古的名言，願弟兄姊妹齊心努力建立基督的身體——教會，使她能成為多人的祝福。阿們。

# 兒童工作

出席小朋友穩定及人數不斷有增長，去年我們更開始了少年主日工作，但可惜地方不敷應用。兒童工作在一群滿有熱心及愛心之導師及職員教導下，小朋友在認識神、愛人、禱告及領人返教會都有顯著進步。

## 奉獻

去年奉獻數字穩定及有盈餘，肢體們無論在金錢及時間上多數能竭盡所能。在我們所過的日子中我們更經歷神是一切豐盛源頭，在祂一無所缺，盼望我們付上更多以報神的恩。

# 展望 1986

- 1) 今年團契的調動，希望我們透過這樣的調動，讓團契工作更大擴展。
- 2) 每次福音聚會前後都會極力宣傳及鼓勵，盼望更多肢體起來參與。
- 3) 藉不斷提供造就課程：查經班等鼓勵多人一同在真道上一同建立滿有基督長成的身量。
- 4) 藉著肢體交通聚會及團契互聯合通我們更能達到彼此相愛相交生活，一同建立成為基督之身體。
- 5) 因為地方漸漸不敷應用，主務准許，可能擴展聚會地方以應付未來的工作需要。

## 荃灣堂 1986 年度執事崗位分配

傳道人：黃鳳儀

總負責：鄧志強

行政組：鄧志強

靈修組：黃鳳儀

團契組：劉永強、葉勸勉

造就組：李錦橙、黃鳳儀、陳鳳培(主日學)

部員：A)圖書：顧德民、王明娥、楊建君

B)錄音：楊永祥

財務組：陳美玲、林綺華

部員：A)司教：林綺華

B)核數：梁香棟

C)司庫：陳美玲

相交組：廖偉昌、林綺華

文書組：陳鳳培

部員：A)協助：莊偉成

B)云欣：黃漢光、福平(月刊)、

黃漢榮(周刊)

傳道組：廖偉昌、黃少娟

部員：各團契傳道部

總務組：黃漢光

部員：各團契總務部

擊鉢洗濯用具：溫惠芳

攝影：劉耀漢、梁英傑

注：名字下有 \_\_\_\_\_ 者為執事。

校長：陳鳳培

主日學部

級主任 A)少年級：楊建君

B)高小級：關耀南

C)初小級：羅善卿

導師：楊建君、翁玉明、嚴秀容(原文書)、顧德民、

劉秀蓮(兼教材)、何桂榮(兼教務)、黃玉燕(兼文書)

關耀南、胡惠德(兼教務)、鄭浩芝、劉秀貞(兼圖書)

陶淑賢、蘇潔玲、羅善卿、陳淑賢、劉月福。

執事會議決案

1. 通過邀請鍾國良弟兄為全基團導師。
2. 通過撥款4,940元往福委會。
3. 通過撥款20,000元往特別基金
4. 通過追認林綺華姊妹為1986年1月至12月為受鑑定執事。
5. 通過黃鳳儀姊妹辭去全基團導師一職。

消息及報告

1. 年會

教會聯合之年會於本主日舉行、地真為蔡盛順德聯誼總會李兆基中學、本堂在12時30分備有專車接弟兄姊妹到該校及午膳、請務必撥冗參加。

2. 傳道人消息

本堂女傳道黃鳳儀姊妹於本月1日辭去傳道人一職到菲律賓遠東福音廣播公司事奉、至於姊妹婚禮及何時往菲律賓將容後公佈。

3. 第一季查經班

將於下主日開始舉行、時間為上午8時30分、分為兩班、及不同地真上課；

- (A) 啟示錄：由劉永強負責、地真：曾夢莎府上。
- (B) 初信造就：由林綺華負責、地真：青山道富裕樓

星期三晚上7時至8時、於本堂舉行《主日學師資訓練班》、由陳鳳培姊妹主領。

4. 聚會守時

近日發覺弟兄姊妹參加學餅及主日講道會未能準時、盼弟兄姊妹準時參加各項聚會。

5. 善用公物

請各肢體珍惜使用教會公物、勿擅自取用；傳道人辦公室、請勿擅自使用。

○代禱事項

1. 為教會未來一年之方針及工作推展。
2. 為各肢體新的一年在神面前的立志、及傳福音心志。
3. 為各團重新編配、及團契適應。
4. 為各堂新的一年工作推展。
5. 為葵涌堂及大角咀堂擴堂及找尋適合地點禱告。
6. 為各堂傳道人及負責人之身心靈、求主繼續加力。
7. 為團契職員及執事之配搭與事奉。

金句

『不可忘記行善、和捐輸的事、因為這樣的祭、是神所喜悅的。』

(來十三：16)

一九八五年荃灣堂大事紀要

1. 三月卅日本堂執事何淑儀姊妹與官塘堂洗日新弟兄結婚、文書一職由陳鳳培、黃鳳儀兼任。
2. 四月十一日成立成人團契、聚會時間為每隔一週一次。
3. 六月初林兆源弟兄與葉帶玲姊妹前往澳洲深造宣教學。
4. 七月中旬本堂成立差傳小組、由劉永強、黃鳳儀、鄧志強、葉勸免四位弟兄姊妹負責。
5. 由九月開始成立少年主日學由F1至F2、有學生約18人、反應很好、兒童主日學由五月份始用分級制、每級設有級主任、情況很好。
6. 七月廿三至廿六日為少年暑期聖經班由P5-F2、參加人數約40人。
7. 八月五日至八月十日本堂與九龍城堂聯合夏令會、大會講員為梁微微姊妹、本堂參加人數約60人。
8. 六月十六日吳啟明弟兄與陶淑賢姊妹舉行結婚典禮。
9. 八月十一日李錦輝弟兄與林綺華姊妹舉行結婚典禮。
10. 三月中旬成立工人團契參加人數不穩定、參與弟兄姊妹頗有負擔、但人手缺乏。
11. 本堂於十二月十五日與黃竹街堂舉行聯合浸禮、申請受浸者名單列下：  
弟兄：吳仕明、陳志輝、刘志华。  
姊妹：梁展眉、張若文、彭玉燕、譚素娜、張美娥、鍾淑貞、傅慧貞、湯美萍。  
聘會：梁望英、彭望鳳。
12. 九月份開始本堂與英沛南梁英傑兩位弟兄合租荃灣富裕樓作為主日查經班之用、租金2,200元。
13. 由一九八六年一月份開始、星期六下午全基團與全愛團合團聚會；星期六晚上7時30分為全恩青年團；星期五晚上7時30分為全智團；每月第一主日下午2時30分為全優團；星期四晚上8時為全歡團(隔一週舉行)。
14. 冬令會已於十月廿四至廿六日舉行。
15. 本年度聯合運動會本堂奪得全場總亞軍。

凡以感謝獻上為祭的、便是榮耀我。

詩五十一：23

統計	學餅	講道	講道會			祈禱會
			會友	非會友	新朋友	
1/2	84	137	92	45	0	13
8/2	76	133	84	49	3	15
15/2	62	130	83	47	6	13
22/2	66	110	84	26	1	13
29/2	80	129	95	34	1	14

荃灣堂一九八五年全年收支表

支

收

奉獻	
常費	3,227,613.30
感恩	7,590.00
差傳	42,105.00
擴堂	9,910.00
愛心代轉	5,720.00
愛心基金	50.00
護經日	35.00
年會	35.00
下鄉佈道	830.00
夏令會	7,850.00
冬令會	3,170.00
運動會	1,160.00
澳門佈道	600.00
禱神學	500.00
	<u>4,023,163.30</u>
儲蓄戶口利息	817.80
代購書籍	749.30
代購單張	86.10
出售冷氣機	500.00
富裕樓業主退回裝修費	1,680.00
本年不敷	4,286.16
	<u>410,435.66</u>

供樓	66,471.26
薪津	75,720.00
水、電、電話	9,130.50
車敬	300.00
鋼琴供款	19,130.00
影印機及印務	6,598.80
傢俬器材	6,803.00
愛心資助	9,500.00
支持官塘堂擴堂	4,300.00
支持九龍灣堂擴堂	10,000.00
聯合及特別聚會	20,621.60
富裕樓支出	12,811.00
總務維修	5,959.20
主日學	5,411.90
傳道組	1,211.20
相交組	2,783.20
造就組	4,261.70
文書組	3,564.70
團契組	1,622.70
郵票	699.90
	<u>266,700.66</u>
撥出各奉獻	70,735.00
撥往特別基金	73,000.00
	<u>410,435.66</u>

12月份團契聚會人數

全信	24	20	23	26	20
全愛	24	24	24	23	48
全基	22	28	31	27	48
全恩	45	44	46	51	53

一九八四年度總結存	6,875.84
本年不敷	4,286.16
轉下年度結存	2,589.68
各基金結存	
特別基金	95,000.00
擴堂	6,370.00
冬令會	3,170.00
司庫：陳美玲 司數：李振權 核數：梁秀棟	

荃灣堂

一九八六年度各團導師及職員名單

團別	導師	團長	靈修	文書	生活	總務	司庫	傳道	教務
全信	導師：李錦輝、林綺華、黃鳳儀、黃明鈞								
全基	鐘國良 黃少娟	馮偉樂	盧建業 盧婉嫻	王明儀	梁燕琴	蕭俊和	楊敏	盧建業	黃麗明
全智	劉永強 陳美玲	楊永祥	盧偉業 盧麗金	羅志芳	葉碧彩	洪益利	陸敏儀	梁英傑	吳啟明 馮妙珍
全恩	廖偉昌 廖勸兒	蘇永成	黃玉潔	梁展眉	譚志明	鐘少榮	劉耀漢	劉耀漢	譚志明
全僱	鄧志強 鄧志強	黃漢光 林綺華	李振權	梁秀棟	羅桂光	—	梁秀棟	—	—
全敬	籌委：葉勸兒、鄧志強。 文書：梁展眉。 協助關顧：梁少、王燕、漢榮								

主日聚會負責人

祈禱會負責人

	擘餅	講員	主席	司琴	司事
5/1	鄧志強	黃鳳儀	鄧志強	陳鳳培	吳啟明、劉秀貞
12/1	鐘國良	梁健基	黃玉潔	陳鳳培	梁景成、溫惠芳
19/1	劉永強	劉智明	李建平	陳鳳培	黃漢榮、黃麗明
26/1	廖偉昌	陳國利	梁展鵬	陳鳳培	關耀南、楊敏
2/2	李錦輝	(未完)	黃少娟	陳鳳培	洪益利、葉碧彩

	負責人	司琴	主題
1/1	鄧志強	陳鳳培	教會
8/1	黃漢光	陳鳳培	各堂傳道人
15/1	廖偉昌	陳鳳培	普世福音
22/1	林綺華	陳鳳培	肢體
29/1	劉永強	陳鳳培	差傳

團契週會

	4/1	11/1	18/1	25/1
全信	專奉(二)		專奉(三)	
全恩	戴德生傳		專人見證：專奉的喜樂	
全基	新天新地		你當如何迎見神	
全智	實劍練習		從歲首到年終	
全僱	綜合性聚會		分組交通	
全敬	旅行		問答比賽	
全信	3/1 開團禮：同步向前		15/1 肢體問答：樂在其中	
全恩	17/1 分組：恩雨點滴		24/1 見證：亡者呼聲	
全基	每隔一週星期四晚上8時正舉行			
全僱	每月第一主日下午二時卅分舉行			



在未来的日子，我向神有三个懇求：  
(一) 求神使我们对祂的信心有增加

在现今的世代裡，不是明顯的苦難、逼迫，叫我们对神的信心大失，乃是外來各種的冲擊及虛蒙的勢力將我们对神的心奪去。我們為了討人喜悅，就忘記那位時常寬容忍耐我們的主；我們會忠於自己的工作或任何事情，但在否真忠於主呢？在日常生活上，有不如意的事或人與人之間的相處出了問題，就叫我们对主失去信心，因着弟兄姊妹不願付代價去經歷神，以至所委生命也長得緩慢。我們感謝神，常透過這些事來考驗我们对祂的信心有幾深。但願我們經歷這些試煉，叫我们对神的信心沒有減少，反而对神的心是篤信不移。

(二) 求神使我們愛心有增加

在繁忙緊張的生活裡，眼見各人都帶着自己要忙的事做，實不能抽時間用心去為有需要的人體代禱和關懷，或用愛心去互相提醒、勸勉和鼓勵了。在這個冷漠無情的世代裡，我們每一個人都需要愛心的關懷，但願主慈憐情的大愛常為益我們的心，使我們在彼此服侍上沒有怨言，更使我們能彼此切實相愛；不單在自己的小組相愛，盼望因基督的愛，使我們能越組相愛及越團契相愛。

唯有愛才是推動事奉的真正源頭；愛能叫人迎接一切人際間的問題；愛能開切所有臨到別人身上的事；即便在事奉中會常常試

聖情

實在感謝神，每次福音事工中，見弟兄姊妹能同心配搭，在屬靈之爭戰上並肩作戰，搶救靈魂。然而，一些藉得彼此援解的就是有兩次之佈道聚會，弟兄姊妹之出席情況並不理想，只佔經常出席聚會之會友四至五成。若只是在於佈道會之舉行日期時間不理想引致致請困難，弟兄姊妹事務繁忙等理由，也算無可厚非；但若弟兄姊妹對傳福音的心冷淡下來，又不看重靈魂的寶貴，這是非常令人擔憂的，這會對個人之靈命成長有肯定性的虧損。黑夜已深，白晝將近，我們時間無多了，緊握每一個機會吧！

傳道部在年初時，猶恐新朋友信主後並沒有給予妥善的跟进措施，故再組跟进小組，組員工作繁重又加上我們未能定期性與組員個別交通，實在使他們在這事奉上付出了更多，默默地埋頭工作；由於跟进員與志志者大部份均前所未認識，故跟进效果並不理想，但他們已在已付上最大的努力了！

我們盼望明年之福音事工，如教會佈道會於同一個月內與個別團契合辦並利用團契的時間可方便弟兄姊妹邀請新朋友；信息也可集中不同的對象；事後關懷可由各團之福音組關懷；更可免弟兄姊妹多騰一段時間等。

我們深信除了以上之新措施及弟兄姊妹同心與旺福音，神必施恩于我們的。

煉，但愛心必不會因事奉而疲倦。  
(三) 求神使我們常存盼望的心

許多時候我們在地上生活會遇到一些事是叫屬主的人也不明白；有時也遇到從各方面而來的壓力；人事之間相處的困難；長期處於逆境和失敗裡；等等。這一切都叫基督徒很苦惱，但我們感謝神，祂完備的救恩，帶給了我們極大的安慰，就是有一天我們要脫離這困苦的世界，去到快樂的美地。至說祂快要來，將來再沒有眼淚、悲哀、痛苦、疼痛了。我們若常存這個盼望，就必叫我們能忍受這至暫至輕的苦楚，也必叫我們很有力地走在也餘下寄居的日子了。

一九八五年福音事工概要 周清源

日期	形式	出席數	決志集道
二月廿二日	佈道會	六十人	五人慕道
四月廿一日	長青派單張	廿二人	約五集道
六月廿二日	醫院佈道	六十八人	八人決志
九月廿八日	佈道會	七十人	五人慕道
十二月廿九日	家長活動日	七十五人	二人決志 二人慕道

團契概況

(一) 喜樂團

喜樂團自八四年十二月派人佈道後成團的成人團契。由二月至今差不多有一年了。此團能夠成立並維持，確實有神的保守與愛護。基本成年年初時只有一位已信主很久的姊妹，一位初信的姊妹，及一位神學生的媽媽，加上幾位團契職員，全團共八人左右。

在過往大半年，我們接觸過不少家長，也有些參加過一兩次的聚會；比較特別的有二次聚會，一次為「醫學講座」，一次為「神佛的幻燈」，均有十多位家長出席。成年人在這大半年也查考了基督生平，對基督的事蹟有了概括的認識。

職員方面，在事奉的學習上有了進步，也很喜樂，這是神賜給我們的恩典！明年我們會加強福音信息，每三個月一次福音聚會，並分別查考腓立比書及舊約聖經人物。

(二) 約書亞團

約書亞團自八〇年開始至今已將近六年了；當中團友絕大部份已出來社會工作，感謝神使團友得以順利找到合適的工作。團契弟兄姊妹在面對前途轉變之時，

大家無所適從或焦慮等情況是不能避免，故在追求和事奉所付出的精神、時間相對減少了。但這期間，團友的相交、互相扶持是增加了。作為一個青年團契，感情問題是必會面對的，這個團契也不例外，求主使我們曉得如何行及如何彼此相處。

(三) 尼西因

現時由於適應工作並適應新聚會時間(星期五晚)，加上前途一些因素，在出席人數方面呈現了十分不穩定，並有下降的現象，尤以弟兄更為嚴重，故此團契將推行小組化，以加強團契，相交並推助鼓勵積極追求。整體來說，在未來的日子，團契當求主的施恩及保守。

自七六年開團至今，尼西在形態方面質上都經歷了很大的變化。形態上，尼西隨着數次遷堂的变化，經歷了不同的聚會地點及時間，而聚會上也由早期的以福音佈道為主的福音循環轉為今日的專題循環。至於內質方面，隨着弟兄姊妹的成長，尼西由一個少年團進為青年，由一個學生團變為一個專業文職人員的團契，本來是一個多愁善感、理想而帶點浪漫的團契，現在卻變得穩定老練而帶點現實。

(五) 仁愛團

一個少年十五、廿時的團契，由最初在李兆基中學聚會而至今已兩年多，由最初的人數增長至現今平均有十七人聚會。團友基本上是由中四至中七組成，而中五學生卻是主要成員，其中大部份的職員均要面對中學會考或高級會考。他們本應是有朝氣、夢想和活潑的一群，但公開試不竟帶給團友很大的壓力。整體來說，仁愛團友均是非受教及較單純的一羣，但是大部份的團友對真理的認識和經歷神的事情上均較膚淺。而且在信仰的實行和投入程度及生命的活潑性，也有待改善。

復泰半。可喜的地方是弟兄姊妹比以前成熟穩定，處事待人較以往細緻。事實上，近年來，尼西弟兄姊妹之間所出現的人際問題少了很多，團友突然失落的情況也是不大。另一方面，團友之間已漸漸建立一關係網，這種關係在團契當中產生一定的支持與動力作用。

(四) 蕪心團

感謝主，在祂的恩典保守中，團契得以平穩地經歷了全年總題作成長的門徒的學習，當中主都使我們在各方面見到祂的作為，就如：(一) 屬靈情況——整體都是存着單純的心跟隨主，信主不久的團友在受修讀經甚是為熱切，許多時都分享着主如何在日常工作上的保守及教導，又很主動地參加各種聚會和查經班。另一方面信主一段日子的團友較為穩定地關心教會和團契情況，部份並樂於參與事奉或是小組長或職員，也是常為團契守望和祈禱，又有個別參加神學進修課程。但亦有些團友因着工作為

總結來說，仁愛團在真理的認識和實行是較慢及被動，不過可喜的是不斷有進步；在相交的事情上雖然未達到滿意的地步，但團友間的坦誠及開放卻是叫人欣賞。

一九八六年各執事崗位

- 行政：鄭崇楷弟兄
- 造就：梁健基弟兄
- 靈修：何淑端姊妹
- 團契：黃文裕弟兄
- 傳道：何淑端姊妹
- 劉麗娟姊妹
- 相交：周清源弟兄
- 財政：黃傑鳴弟兄
- 文書：周羅惠水姊妹
- 出版：周淑嫻姊妹
- 事務：周清源弟兄

1986

月份	公假	全堂事工	主日查經班		團契事工	備註
			職員班	一般班		
1	5, 6, 7, 8, 9, 10, 11, 12, 13, 14, 15, 16, 17, 18, 19, 20, 21, 22, 23, 24, 25, 26, 27, 28, 29, 30, 31	1. 祈禱日 5 下午年會 19 午「阿利法5日助法」	12	12		19.8 祈禱日
2	2, 3, 4, 5, 6, 7, 8, 9, 10, 11, 12, 13, 14, 15, 16, 17, 18, 19, 20, 21, 22, 23, 24, 25, 26, 27, 28, 29, 30, 31		研經法	23		9. 年初一
3	2, 3, 4, 5, 6, 7, 8, 9, 10, 11, 12, 13, 14, 15, 16, 17, 18, 19, 20, 21, 22, 23, 24, 25, 26, 27, 28, 29, 30, 31	16 午「阿利法」	9	30		2. 23 日 基本真理講座 3. 2 日 派選請帖 14. 15 晚 佈道會 27-29 長教退修會 30/3 慕道班
4	1, 2, 3, 4, 5, 6, 7, 8, 9, 10, 11, 12, 13, 14, 15, 16, 17, 18, 19, 20, 21, 22, 23, 24, 25, 26, 27, 28, 29, 30, 31	4 或 5 下午 聯合佈道會(福音+崇拜) 6 午「阿利法」(借用利利)	13	13		14. 15 晚 佈道會 6 或 7 日 佈道會
5	4, 5, 6, 7, 8, 9, 10, 11, 12, 13, 14, 15, 16, 17, 18, 19, 20, 21, 22, 23, 24, 25, 26, 27, 28, 29, 30, 31		輔道	25		4. 喜身日
6	1, 2, 3, 4, 5, 6, 7, 8, 9, 10, 11, 12, 13, 14, 15, 16, 17, 18, 19, 20, 21, 22, 23, 24, 25, 26, 27, 28, 29, 30, 31	22 午在葵興聯誼會	8	8		11. 2 端午 5. 16 長教退修會
7	1, 2, 3, 4, 5, 6, 7, 8, 9, 10, 11, 12, 13, 14, 15, 16, 17, 18, 19, 20, 21, 22, 23, 24, 25, 26, 27, 28, 29, 30, 31	20 午集修 七、八月暑期宣統佈道	27	27		20. 2 日 集修 20. 2 日 集修
8	3, 4, 5, 6, 7, 8, 9, 10, 11, 12, 13, 14, 15, 16, 17, 18, 19, 20, 21, 22, 23, 24, 25, 26, 27, 28, 29, 30, 31	11-16 日 聯合年會 18-22 日 少年年會 24 午 聯誼會	10	10		18. 中秋 12. 重陽
9	1, 2, 3, 4, 5, 6, 7, 8, 9, 10, 11, 12, 13, 14, 15, 16, 17, 18, 19, 20, 21, 22, 23, 24, 25, 26, 27, 28, 29, 30, 31	21 午 宣統大會 24 午 宣統大會	10	10		18. 中秋 12. 重陽
10	3, 4, 5, 6, 7, 8, 9, 10, 11, 12, 13, 14, 15, 16, 17, 18, 19, 20, 21, 22, 23, 24, 25, 26, 27, 28, 29, 30, 31	13 日 聯合年會 24 午 宣統大會	26	26		31. 晚 佈道會
11	2, 3, 4, 5, 6, 7, 8, 9, 10, 11, 12, 13, 14, 15, 16, 17, 18, 19, 20, 21, 22, 23, 24, 25, 26, 27, 28, 29, 30, 31	2. 4 探訪 9. 晚 聯合年會 27. 9 教堂佈道會	9	9		1. 午 佈道會 2. 主日 禱告 向家4 佈道
12	1, 2, 3, 4, 5, 6, 7, 8, 9, 10, 11, 12, 13, 14, 15, 16, 17, 18, 19, 20, 21, 22, 23, 24, 25, 26, 27, 28, 29, 30, 31		28	28		25. 26. 全國同地巡遊 22 冬至

1986

日期未確定

1985. 12. 7 補寫

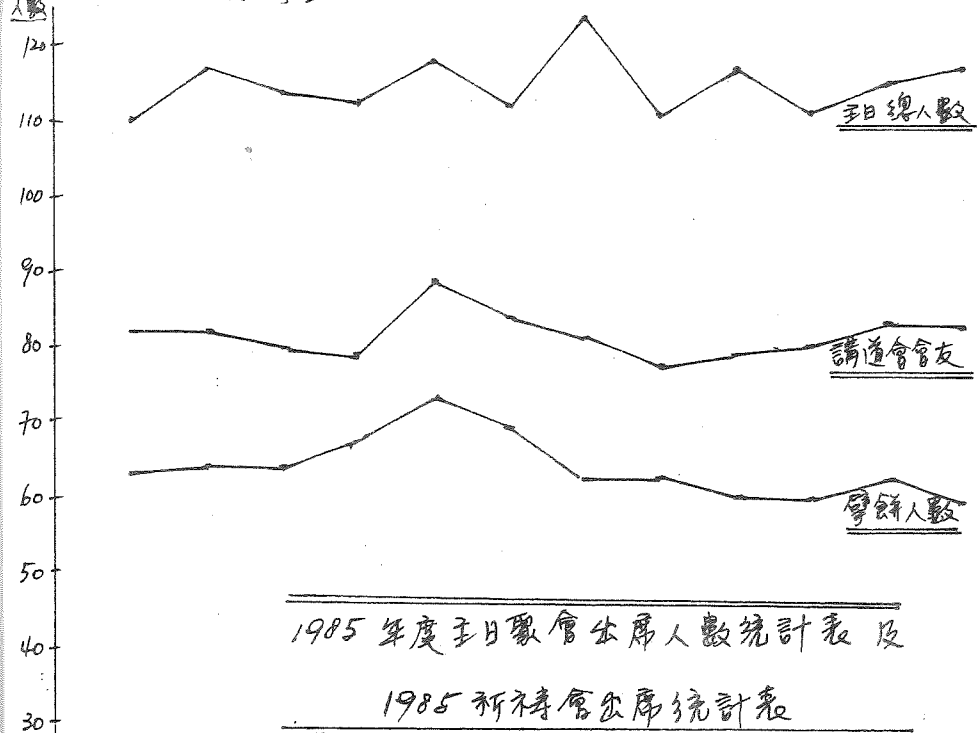

1985 年度主日聚會出席人數統計表及  
1985 祈禱會出席統計表

月份	主日聚會總人數	講道會會友	祈禱會人數	新得會友
1	110	82	63	13
2	117	82	64	18
3	114	80	64	9
4	113	79	67	10
5	118	89	74	12
6	113	84	69	11
7	114	81	63	11
8	111	77	63	11
9	117	79	60	12
10	111	80	60	8
11	114	84	63	12
12	117	83	59	10

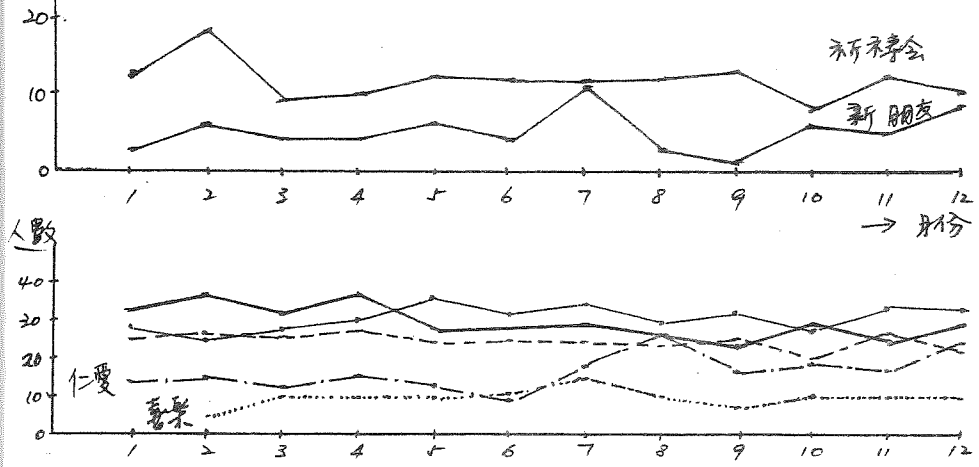

	一月	二月	三月	四月	五月	六月	七月	八月	九月	十月	十一月	十二月
彌迦	29	25	29	30	26	21	23	29	21	28	21	21
尼西	25	27	26	27	24	24	24	22	24	20	26	21
喜樂	22	27	21	26	28	28	29	26	23	29	25	29
仁愛	12	14	12	15	12	9	17	25	16	19	18	23
喜樂	—	4	10	10	10	11	12	10	7	10	10	10

一九八五年度團契  
出席情況統計表



1 消息及報告

一、本教會各堂聯合舉辦之年會

於本主日下午假李兆基中學舉行，講道會按請即乘旅遊車前往，年會將於年終後開始，內容有長老勸勉，各堂近況幻燈介紹，長執鑑定等，請務必出席。

二、自由事工

因本年起自由自修室之一切事工將由本堂全面接手負責，於福音工作方面，週六下午將以分班形式帶領，以切合小學至中學各階段之需要；晚上則以短講及福音性查經以將福音介紹予青年及成年人，兩者均須弟兄姊妹協助（晚上尤甚），自修室方面亦盼有義工於下午或晚上前往協助，請多記念，若能參與請儘快通知李盛林或羅恩強弟兄。

三、毓秀中學事工

因本月起教會將協助現於毓秀中學聚會之團契及崇拜，至三月起全面負責，並借用毓秀中學之禮堂及課室，以供主日崇拜及主日學之用（即主日早上之聚會除兒童級主日學外全遷至毓秀中學舉行），請記念期間雙方弟兄姊妹之合作及通融。

四、「家人探訪訓練」

於12/1及19/1早上8:30-9:30舉行，地點為毓秀中學，盼望弟兄姊妹踴躍參加，裝備為主用。

五、「健康講座」

於30/1（星期四）晚上舉行，適合成年人參加，內容有粵人見証及有關健康之專題，請邀家長出席。

六、聖樂訓練

教會盼望弟兄姊妹於聖樂方面之認識增強，故計劃先教導及鼓勵弟兄姊妹唱詩歌，然後有其他之訓練，各人若有任何意見，可向李盛林或李炳南弟兄提出。

2 執事會議決案

- 一、成立「成人工作籌劃小組」，組員有李盛林、梁翠芳。
- 二、由一九八六年三月第一主日(2/3/86)開始借用毓秀中學禮堂作主日聚會之用。
- 三、八六年二月下鄉鄉道籌委為曾宝兒及何禮華。  
八六年夏令會籌委為盧玉萍 吳惠音及何禮華。
- 四、增加八六年部門同工及團契職員如下：
  - 西瑪起團：導師—蘇翠雲；更修—馬玉桃；
  - 教務兼司庫—何永義；
  - 生活兼總務—黃錦明

奉訓：司庫—陳少雲  
 程名：生活—鍾德  
 傳道：徐榮耀、余務直  
 事務：鍾燦華、李鏡泉  
 圖書：何瑞霞、彭婉華  
 自由：何燕珍、李婉貞

3 肢體消息

- 一、鍾國良弟兄由本年起轉至李兆基中學聚會，年中神學畢業後將於李兆基中學奉，願至大大使用弟兄。
- 二、岑耀榮弟兄於上月返港，將留一段時間才再上船工作。
- 三、周永輝弟兄於上月因與生活營中弄傷腳部，現於家中休息。
- 四、何啟德新地址：大南苑3123號6樓 電話：3-917279。
- 五、梁悅清夫婦新址：大園金禧花園一座 10/A/G室，電話：0-6992330。
- 六、鄧惠文弟兄新地址：-- MR. TOMMY TANG FLAT 21/3, 10 RED ROAD COURT, GLASGOW G21 4PG, U.K.

主日聚會負責人

聖餅	講員	主席	報告	司琴	司事	總務	當值執事
1/ 鄭學階	梁健基	羅偉雄	鄭榮楷	歐陽筱彤	趙婉媚	鄭少珍	林張亮
2/ 周清源	黃傑鳴	梁志明	周清源	歐陽筱彤	高寶儀	周淑嫻	鄭美瑩
3/ 黃傑鳴	何淑端	陳翠玲	黃傑鳴	伍尹翠芬	陳國林	郭香嫻	任潔瑩
4/ 黃文祐	吳玉光	周兆忠	黃文祐	才妙蘭	周美蘭	黃傑輝	鄧韻琴
5/ 鄭榮楷	梁健基	林康強	鄭榮楷	歐陽筱彤	周婉芬	郭香平	葉偉明

團契聚會

	4/1	11/1	18/1	25/1
彌迦	彼此認識(分組)	與神同行(講道)	再造之恩(分組)	工福介紹
尼西	織帳棚的人(見証)	敬業! 樂業(分組)	腓立比書(分組)	
約書亞	迎新週	10% 門徒對主(查經)	10% 門徒清楚抉擇(查經)	24% 廉價恩典(組)
仁愛	復活及大衛的主(幻燈)	愛人的主(查經)	百來主(講道)	教導人的主(查經)
喜樂	1% 感恩見証	9% 基督生平	16% 重溫基督生平	23% 專題: 奉獻

出席數字

	彌迦	尼西	約書亞	仁愛	喜樂	聖餅(會友)	主日講道會(總人數)	新朋友	祈禱會
7/12	31	16	17	17	8	59	91	123	6
14/12	35	24	51	26	14	59	80	118	9
21/12	28	22	20	27	9	54	78	109	6
					20/12	62	84	118	9

八五年十二月份財政

收入 (奉獻)		支出	
常費:		家長活動	8 750.00
1/12	86,215.00	電話費	225.00
8/12	8,320.00	調琴	480.00
15/12	3,785.00	文具印刷	761.50
22/12	5,585.00	總惠	2,500.00
29/12	10,210.00	電費	370.50
	824,115.00	傳道人薪金	8,720.00
宣教:		禮物-家長活動	46.20
1/12	800.00	什項	152.80
8/12	400.00	管理費	150.00
15/12	650.00	圖書	271.60
22/12	450.00	清潔費	260.00
29/12	200.00	尖沙咀堂撥款	4,000.00
	2,500.00	撥出宣教	2,500.00
建堂:			821,187.60
1/12	300.00	本月餘	16,027.40
8/12	100.00		827,215.00
	400.00		
感恩:			
23/12	100.00		
29/12	100.00		
	200.00		
	827,215.00		

常費:  
 上月結存 \$21,413.48  
 本月餘 16,027.40  
 本月結存: \$37,440.88

建堂:  
 上月存 \$100,000.00  
 本月存 400.00  
 8100,400.00

封數  
 常費 81封  
 宣教 18封  
 建堂 2封  
 感恩 2封  
 愛心 2封  
 105封

愛心奉獻 共 \$700.00



(續回顧) 能適合中小學生不同階段之需要，晚上則每次有短講及福音性查經，盼望在白田那建之前已能將福音傳給更多居民。在弟兄姊妹中，我們盼望能給予已婚及連通婚年齡的更多支持，除將安排一些特別聚會外，亦有辦家庭及預算發展一些家庭小組，以不婚一族更多彼此支持，未婚者於情事上亦可從中得幫助。不過，我們雖然有這些應動，也應是戰戰兢兢的，因為黃竹街堂只有一百餘人，靠人力真不能作任何一件事，因此我們只有仰望神，神必會叫福音的種子長大成熟，更相信在來年神必會救更多我們的家人及少年人。

(續回顧)

主日，其中更有家長決志信主，且至年底新穩定出席講道會呢！在十一月初，我們在全無中學生的情況下安排了一次中學佈道會，很多可以請得中學生來聽福音的都盡力邀請，其中更有數以百計的信去邀前曾教過的學生！佈道會後，跟進也緊密，至年底已有十多人穩定出席中學生的聚會。因此，我們很相信，85年的收割不多只是時間未到罷了，神必會叫福音的種子長大成熟，更相信在來年神必會救更多我們的家人及少年人。

8

有神的同在 (!)(?) — 李盛林 —

「當我需要朋友傾訴我苦惱、加給我力量；  
當我需要朋友關懷我困苦、助我做得好；  
當我需要朋友領我過黑夜、使我路光明；

神同在，常同在，祂慈愛手減輕我憂慮重載；  
我願信靠祂應許，祂守信實到萬代

這一首詩歌反映出我們大部份每一日生活的心態。雖然它是鼓勵我們在困難中，仍要思念到原來神是會離不開我們的，更需主動地積極地將這些重擔卸給祂。很自然的，大部份的弟兄姊妹，每當遇上以上的境過時，會被聖靈的提醒需要來到神面前。但在我們平順、安穩、如意的日子裏，或在平淡、普遍的日子裏，我們便很容易自滿於現狀之中而忽畧神的同在。

以諾、挪亞與神同行；彼得、保羅得見異象；明白神的啟示，是因他們同在。在教會或在社會、工作、或是在家庭、生活、或是在一個基督徒。保羅之所以有這一切，是因為他將全個自己投入在基督裏，而基督已將全個自己投入在神裏。這就顯出神與他同在。神與他同在，是因為他將全個自己投入在基督裏，而基督已將全個自己投入在神裏。這就顯出神與他同在。

白田工作

除了黃竹街堂的福音事工外，我們從年中起也全力與九龍的責任，並預算自86年起的全面負責。逢周六下午舉行的少年聚會，年底時約有三、四小學生及六、七名初中學生穩定聚會。晚上更由全無聚會及無固定對象進至常有十多至廿、卅人聚會(數量可說與前晚去作個人佈道及邀請工作之弟兄姊妹正比)，其中有八九人出席算是穩定，更有穩定到黃竹街堂團契的。這一切都是要感謝神的施恩及勤工。

造就

我們除了青年主日學外，上半年更有查經組長及主日學教師的訓練，約有15人參加。青年主日學有系統課程，分有主修及選修的項目，亦有自修課程供不能出席的弟兄姊妹參加。在首兩季有四十多人參加，另三十多人參加自修課程，只是第三季跌至只有廿五人參加(未知實際原因是否為要趕完自修課程?)。兒童主日學是在教師訓練後，接着暑期聖經班開始的。至今學生只有十餘人，但各人對主日學的心不錯，每教師的感情更覺難得。我們至年底因這批學生已穩定了，已開始外展招生，請多記念。

展望

我們預算來年於家人及學生福音事工上更用力推動。我們將與各中學合力將福音傳予學生，由86年三月起將接手一個他們學生聚會的團契，又借用其禮堂及課室以供聚會用(盼望神將得救人數多給我們時亦有意見地方使用!)。家人方面則計劃在平日晚上舉辦一些講座，於健康、信仰見証等提供方向給家長，希望有適量家長能穩定參加，我們就將此發展成人團契。白田方面，自修室及福音事工都全部接手負責。自修室的運作將如常。聚會方面，計劃將周六下午聚會轉至如聖經班分班之形式，使

黃四頁  
黃五頁

12 一九八六年行事曆

一月	5 12 19 26	年會; 1/1 團契職員部門同工退修會 兒童級主日學新季	七 6 13 20 27	(健康講座) ; 22-26 聖經班
二月	2 9 16 23	1/11-13 福委下鄉佈道 青年級主日學新季; 導師交通會	八 3 10 17 24 31	14-9 夏令會 出外佈道 團長、靈修交通會; 1/18-21 大掃除 團契部門職員交通會; 1/18-22 聯合佈福音營
三月	2 9 16 23 30	團長、靈修交通會 祈禱日; 2/27-29 長教退修會 福音主日(出外)	九 7 14 21 28	兒童級主日學新季 福音主日; (九堂宣教大會) 青年主日學新季; 會後祈禱; 浸禮
四月	6 13 20 27	兒童級主日學佈道會; 1/2 (2.p.m.) 少年佈道會 出外佈道 部門職員交通會	十 5 12 19 26	兒童級主日學新季 出外佈道; 1/13 活動日(禱祭) 導師交通會; 1/25 (4.p.m.) 佈道會
五月	4 11 18 25	兒童級主日學新季 1/17 (8.p.m.) 佈道會 (專題) (宣教主日)	十一 2 9 16 23 30	(健康講座) 會後祈禱; (九堂聯合佈道會)
六月	1 8 15 22 29	青年級主日學新季; 出外佈道; 1/11 團契日佈道訓練 導師交通會; 1/15-16 家庭營 會後祈禱; 1/23-24 培靈會	十二 7 14 21 28	(專題) 出外佈道 ; 2/25-27 團契退修會

↑ 白田暑期活動  
↓ 逢週一、三、五、日  
↑ 查經組長或個人  
↓ 黃七頁

註: ( ) 未有確定日期

9 一九八六年度執事崗位分配

行政 = 劉修信、馮謙誠、何德華  
 靈修 = 李盛林  
 文書 = 張潔芳、吳惠音  
 團契 = 馮謙誠、李惠音  
 傳道 = 梁翠芳、曾寶兒、何禮華  
 總務 = 周全、李炳南  
 出版 = 梁悅清  
 財政 = 何德華  
 司數 = 張潔芳  
 造就 = 李盛林、羅惠強  
 兒童級主日學 = 盧玉萍  
 青年級主日學 = 梁悅清  
 圖書 = 李炳南  
 白田 = 羅惠強、李盛林、曾寶兒、劉修信  
 相交 = 周全

10 一九八六年度部門同工

兒童級主日學  
 核心 = 劉鑽兒、黃少芬  
 教師 = 李惠娟、何香君、馬美芳、李慧玲、何小瑩、譚鈞儀、雷秀芳、黃錫豐、卓訓煥、陳訓基  
 文書 = 劉麗霞、章妙芝  
 傳道 = 謝中玲、李惠娟、廖淑基、郭榮康、徐榮耀、余務良  
 事務 = 李錦明、李本福、陳永祥、何顯明、譚偉棠、鍾煥華、李鏡泉  
 設計 = 廖志明、黃海懷、洪貴英、馬傑才、鄭淑娟、張曉虹、李仕添  
 財政 = 江偉濤  
 圖書 = 馮絲慧、黃錫豐、江偉濤、曾嘉賢、何瑞霞、彭婉華  
 白田 = 卓訓煥、馮絲慧、馬麗卿、翁禮儀、何顯玲、李婉貞  
 相交 = 梁偉英

11 一九八六年度團契導師及職員

	雅各	基訓	西瑪迦	彼得
導師	何德華 梁翠芳	李盛林 林雲	李盛林	馮謙誠 吳惠音
團長	黃智生 張潔芳	莫莊鳳 周鳳娟	周永輝 陳潔芬	蔡志堅 鍾惠娟
靈修	梁佛奕	盧偉雄 胡燕玲 何小瑩	廖志明 李慧玉 高玉桃	福達昌 蕭麗端
文書	葉美華	陳少雲	陳妙玲	李松嬌
司庫	馮玉玲	陳少雲	何彩儀	李松嬌
教務	高金耀	黃美玲	何彩儀	馬傑才 洪貴英
總務	賈少明	何顯玲	李炳球 黃錦明	陳永祥
生活	鍾德 陳玉玲	李錦明	黃錦明 陳淑薇	許植輝 譚偉棠
音樂				張惠芬

### 14 一九八五年各團契每月平均出席人數

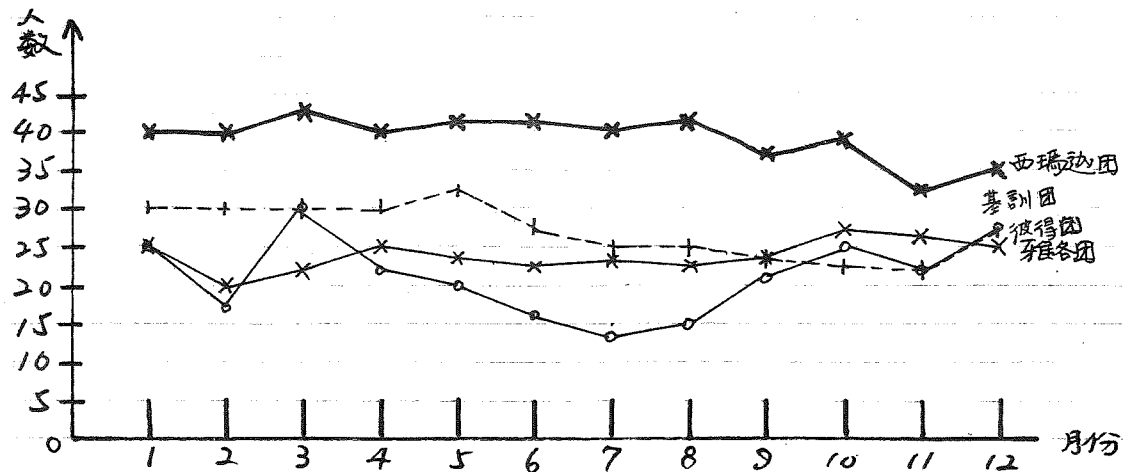

團契	1	2	3	4	5	6	7	8	9	10	11	12
雅各	25	20	22	25	24	23	24	23	24	27	26	25
基訓	25	17	30	22	20	16	14	15	21	25	22	27
西瑪迦	40	40	43	40	41	41	40	41	37	39	33	35
彼得	30	30	30	30	32	28	25	25	24	23	22	26

歡迎

參加

歡迎

聚會時間		主日學
禮拜日	上午 8:30 - 9:30	主日學
	上午 10:00 - 11:00	擘餅聚會
	上午 11:00 - 12:00	講道會
禮拜三	晚上 8:00 - 9:00	祈禱會
禮拜六	中午 4:15 - 5:45	(適合對象)
	中午 4:15 - 5:45	彼得團契 中五或以上
	晚上 7:45 - 9:15	西瑪迦團契 大專學生或在職人士
	晚上 7:45 - 9:15	雅各團契 在職人士
	晚上 7:45 - 9:15	基訓團契 在職人士

### 13 一九八五年各聚會每月平均出席人數

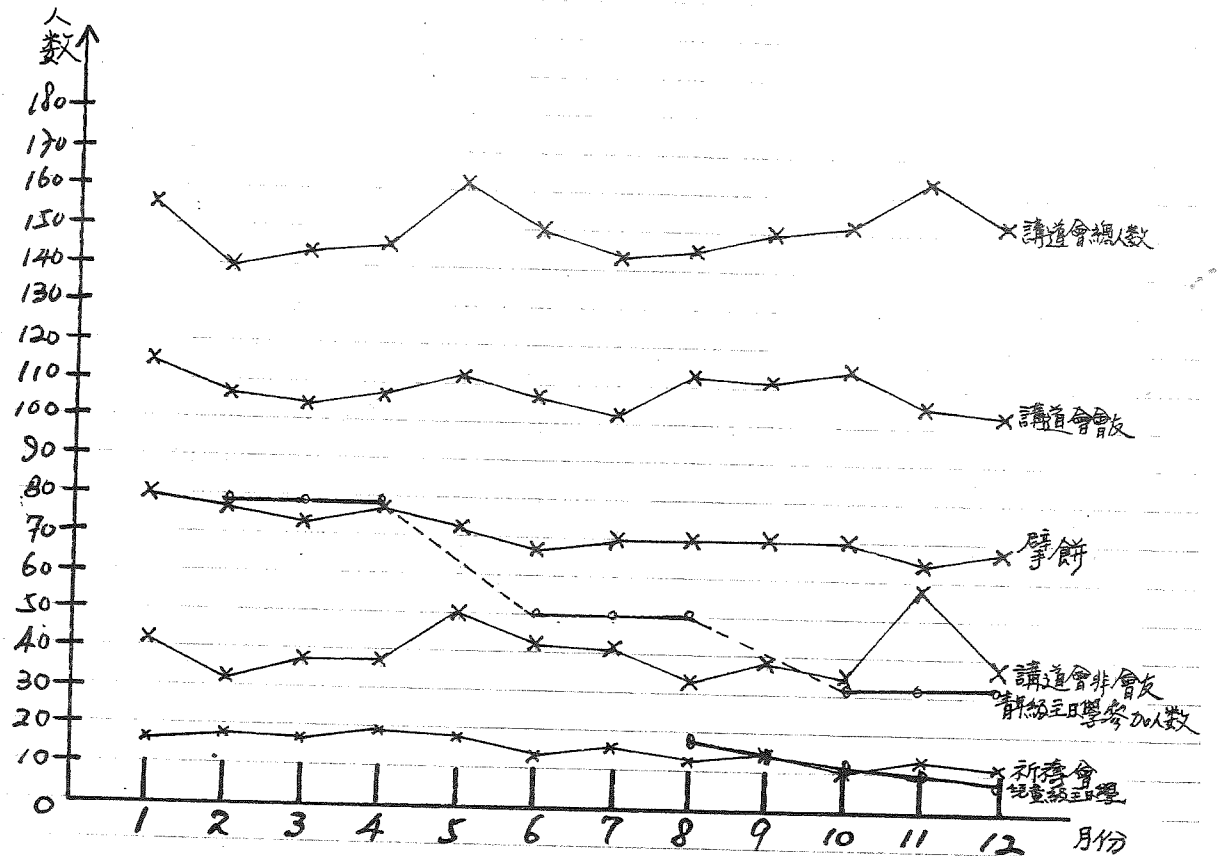

聚會	1	2	3	4	5	6	7	8	9	10	11	12
擘餅	80	77	72	77	72	68	70	70	70	70	65	67
講道會會友	115	108	105	108	111	108	102	112	111	115	106	103
講道會非會友	41	32	38	38	50	42	41	34	39	36	58	39
講道會總數	156	140	143	146	161	150	143	146	150	151	164	142
祈禱會	16	17	16	19	17	13	15	12	13	10	12	11
兒童級主日學	15	15	15	15	13	15	12	13	10	12	10	9
青年級主日學	17	17	16	19	17	13	15	12	13	10	12	11

黃九頁

收		支	
軍費 (已扣感恩)		溝通人新津	90,435.00
1	20,415.40	房屋貸款	71,888.76
2	25,946.50	講員車款	2,110.00
3	33,819.40	租金及校工工資	400.00
4	20,878.60	八堂聯合基金	4,000.00
5	27,238.50	文房印刷	12,089.60
6	35,181.00	水電電話費	4,995.00
7	25,919.00	電費租金之增加	260.00
8	28,270.00	管理費及清潔費	3,360.00
9	32,813.00	年會租旅遊車	610.00
10	26,214.00	配匙	58.50
11	25,989.50	修理水電	109.00
12	38,058.43	歌堂感恩會	374.20
	340,743.90	祈禱日支出	299.10
差傳	38,875.00	建堂支出	569.40
建堂	7,240.00	慈善禮物支持神學生	18,547.40
團契日	205.00	什項五金材料	6,952.90
愛心	6,330.00	圖書小冊子	9,875.00
下鄉佈道	1,680.00	錄音帶、詩歌	3,346.80
婚姻講座	280.00	毓秀女中學清潔費	1,800.00
夏令會	10,180.00	體育用品	43.20
圖書	200.00	婚姻講座	880.00
		相交活動	70.00
		團契日不敷	783.80
		房屋火險	800.00
		音響設備及咪	1,910.00
		常用電錶	80.00
		地稅 (6/84 - 12/85)	504.00
		清潔用品	244.60
		郵票及30個匙扣	949.50
		暑期聖經班	21.50
		白田華工/活動	1,869.00
		支持傳道人夫婦西馬直教	3,828.60
		懇親健康日	217.90
		十掃隊	1,020.00
		陸運會	2,477.80
		陸運會不敷	1,435.00

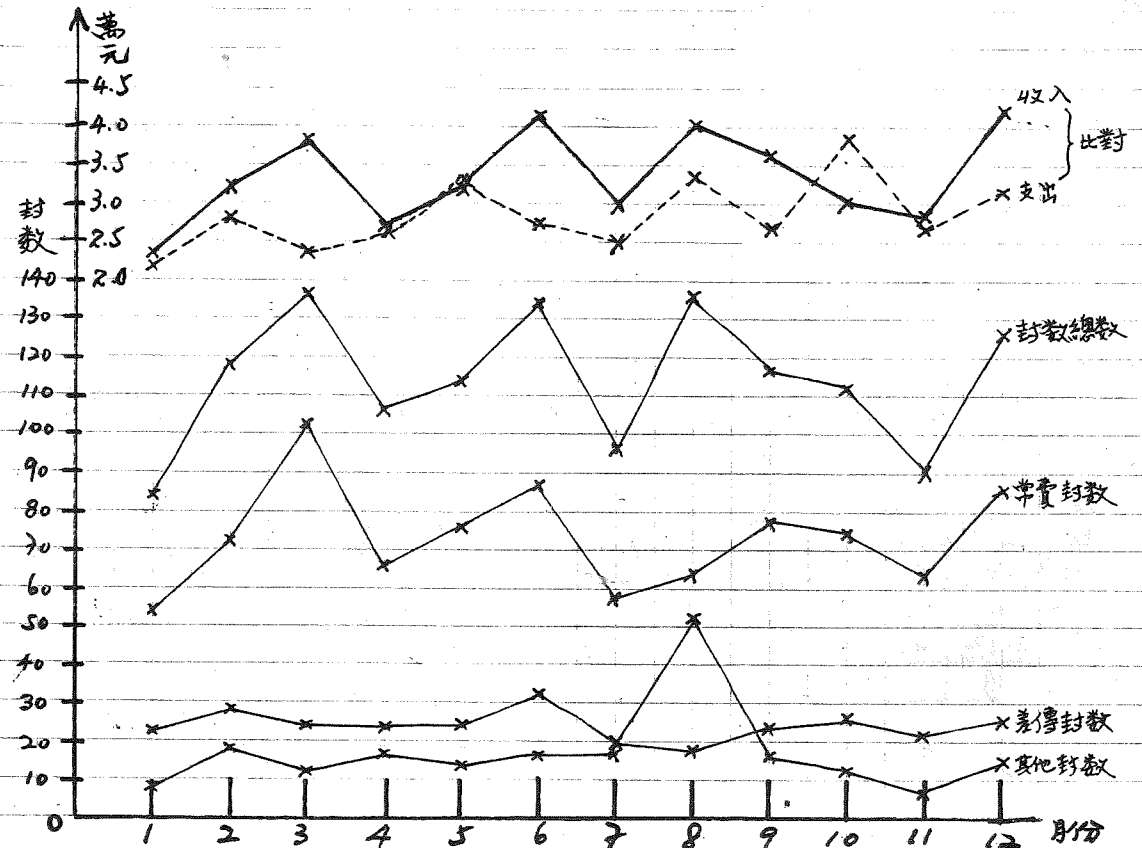

月份	奉獻封數			總數	收入	支出	比對
	軍費	差傳	其他				
1	54	21	9	84	24045.40	22237.33	+1808.07
2	71	29	19	119	32146.50	28417.93	+3728.57
3	101	24	12	137	38700.40	24008.01	+14692.39
4	67	23	17	107	26973.60	26720.45	+253.15
5	76	24	14	114	32053.50	32912.43	-858.93
6	87	31	16	134	41455.00	27747.23	+13707.77
7	59	20	17	96	30139.00	25442.82	+4696.18
8	64	19	51	134	40875.00	34178.39	+6696.61
9	79	23	16	118	36673.00	26749.33	+9923.67
10	73	26	12	111	30314.60	38224.62	-7910.02
11	62	21	7	90	29546.50	27688.83	+1857.67
12	86	26	15	127	42808.43	31040.03	+11768.40







一九八五年十月至一九八六年九月各團契導師及職員名單：

	導師	團長	靈修	傳道	造就	文書	相交	出版	總務	音樂	司庫
歌珊	楊煥光 張淑儀	程偉昌 溫穎芳	陳德明 莊秉玉	霍心賢	梁淑璧	梁有球	李佩儀	黎惠儀	蕭德權	余百臻	梁有球
希伯崙	陳佩恩 譚卓賢	馬銘源 李惠珍	徐德林 章淑珍	章淑珍	徐德林	陳芷君	張松耀	鄭延明	張松耀	—	陳芷君
司徒友	張榮勝	莊玉良 劉雨兒	廖美玲 戴雲山	廖美玲	鍾賢	鍾賢	劉春華 張潔玲	李志強	莫智強	劉春華	張潔玲
以諾	吳有 陳佩恩	梁紹華 杜笑雨	江耀洲 李靖	李宇坤	江耀洲	杜笑蘭	梁洪佳 鍾惠卿	伍欣照	萬志偉	—	梁淑賢

月份	每月每週出席平均人數					每月總數		
	祈禱會	餐餅	講道總數 / 會友 / 非會友及慕道	常奉奉獻	建堂奉獻	拜數		
10/85	13	74	156 / 105 / 51	24190.00	10830.00	83		
11/85	16	98	152 / 105 / 47	24505.00	3070.00	85		
12/85	15	74	151 / 99 / 52	32593.00	14660.00	106		

每每週平均出席團契人數

月份	歌珊	希伯崙	司徒友	以諾
10/85	37	28	35	27
11/85	34	26	31	29
12/85	36	29	34	28

九龍灣堂各部門執事

傳道人：張榮勝、陳佩恩  
 送負責：葉連波  
 行政：葉連波、張榮勝  
 靈修：張榮勝  
 傳道：陳佩恩  
 團契：楊煥光、張淑儀  
 相交：吳有  
 造就：陳佩恩  
 文書：楊煥光  
 財務：梁淑賢  
 出版：譚卓賢  
 總務：關國華

九龍灣堂各部門組員

傳道組：莫嘉明、莫智強、陳增祺、袁子誠、陳蓮花。(及各團契傳道組)  
 造就組：圖書/錄音帶：江耀洲、鍾賢、徐德林、梁淑璧  
 兒童主日學：李佩儀、黃樹偉、戴愛蓮、劉煥明、羅麗梅、王美年、林慧修、陳美芬、蕭少玲  
 文書組：出席記錄：黃麗芬  
 寄發書信及月報：林慧修、盧錦華  
 出版組：取月報：莊玉良、梁洪佳  
 相交組：王美年、莫建明  
 製造聖餐餅：何淑英  
 預備及清理聖餐用具：陳美玲、陳蓮花、藍江  
 音響及錄音：戴雲山、莫建明、江耀洲  
 租前職員 第一組：章淑珍、何惠儀、陳耀祺、吳蘭芳、梁建華、陳美慶  
 第二組：胡耀宗、葉連鴻、黃嘉康、梁潔潔、鍾慧文  
 第三組：袁子誠、霍必賢、藍江、陳國華、黃大玉  
 第四組：李宇坤、阿空珊、葉湘蓮、陳子建、湯鳳珠

九龍灣堂

是週句：「願賜平安的祿，親自使你們全然成聖。又願你們的靈與魂與體，得蒙保守，在天主耶穌基督降臨的時候，完全無可指摘。那召召你們的，本是信實的，也必成就這事。」 帖前五章廿三、廿四節。

消息及報告

- 一九八五年會  
 中央福音堂年會於今日(5/11/86)下午於葵盛  
 順德聯誼總會李兆基中學舉行，1:00-2:15pm  
 午膳時間(會場設盒及飲品供應，自由奉獻)  
 2:30-5:40pm 程序有詩歌、長老勸勉、介紹  
 各堂長老及證道執事、幻燈放映等，請各會  
 友務必出席。
- 肢體交通會  
 本月肢體交通會於一月十二日上午11:30-12:30  
 於本堂舉行，內容有肢體交通分享、議案報告。  
 主席為葉連波弟兄，肢體若有個別分享，可先  
 與張榮勝弟兄或葉連波弟兄聯絡。
- 新聖堂時間  
 由今日起(5/11/86) 主日上午聚會時間如下：  
 9:00-9:45 am. 餐餅聚會，兒童主日學合班崇拜  
 10:00-10:00 am. 主日講道會，兒童主日學分班  
 11:30-12:30 pm. 肢體交通會  
 青年主日學/成人聚會

請弟兄姊妹留意出席。

主日學新季

新季由19/11/86-27/11/86。  
 每日上午11:30-下午12:30 (除肢體交通會外)  
 共三班 ① 初信造就 - 初信之肢體  
 ② 約翰福音 - 概論及分析  
 ③ 雅歌 - 看生命的長進  
 研經聖經方法及生活運用

執事會議

執事會議於26/11/86 主日下午二時於本堂舉行。

執事交通會

執事交通會於14/11/86 星期二晚舉行，地點容後公佈。

傳道組會議

定於19/11/86 主日下午二時於本堂舉行，請各組員留意出席。

- 兒童主日學會議  
 於20/11/86 星期一晚上7:30pm 於本堂舉行。
- 導師會  
 各團契導師會於11/11/86 星期二晚上7:30pm  
 於本堂舉行。
- 夏令會  
 本年度夏令會於八月四日至九日舉行，請弟兄  
 姊妹預留時間參加，詳情容後公佈。
- 個人佈道訓練  
 6/11/86 週一晚7:30-9:30pm 於本堂舉行，  
 並有逐家佈道工作。
- 建堂奉獻  
 建堂奉獻於3/11/85 已結算入帳，凡1/11/86 後  
 之建堂奉獻撥歸常費處理直至再建新堂。

議決：29/11/85 執事會議決如下：

- 通過購買錄音帶200盒(講道會錄音帶)
- 通過訂製名牌及貼紙2000個
- 通過17/11/86 星期一晚借用本堂于海外神學院作培靈會之用
- 通過接納黃敏兒姊妹由富塘聖轉至本堂，黃嘉兒姊妹轉往黃竹街聖堂
- 通過撥500元奉獻作為「1997年香港基督徒」一書印刷出版之用。

肢體消息

- 張榮勝新址：  
 地址：亞答街118-120 號利豐大廈  
 十五樓(14字)D座  
 電話：3-7600881
- 曾廣加弟兄已於日前返港履假。
- 廣華醫院佈道  
 定於8/12/86, 12/11/86, 8/11/86 星期六  
 五時四十五分於廣華醫院。
- 傳道組員退休日  
 定於18/11/86 主日下午舉行。

九龍灣堂一九八五年(十月至十二月)收支表

收 奉獻			支	
常費	81,289.00		樓宇供款	31,055.00
差傳	10,730.00		傳道人薪津	22,240.00
建堂	28,560.00		電費撥金	5,000.00
感恩	3,815.00		夏令會訂金	7,000.00
愛心	1,640.00		平安球集訂金	1,000.00
年會	40.00		陸運會	1,580.00
陸運會	90.00		電話費	2,106.50
陸運會餘款	53.00		電費	1,778.00
不明用途存款	30.00		火險	960.00
			水費撥金 裝錶費	710.00
	126,247.00		單張、小冊子	2,255.00
本年度不敷	596.92		大廈管理費	2,595.00
			兒童主日學	14,860.00
	# 126,844.62		主日學及異端研究筆記	846.00
			講員車費	600.00
			禮物	345.00
			文具	11,932.00
			印刷	652.90
			獻堂禮及迎新茶點	1,124.80
			錄音帶	281.00
			郵票信封	178.00
			* 建堂購置子數:	913.90 (陸運會奉獻收支)
				# 85,874.62
			撥出奉獻	
			差傳	10,730.00
			愛心代轉	1,640.00
			建堂會	28,560.00
			年會	40.00
				# 40,970.00
			總支出	# 126,844.62

城平撥新戶口結存 # 6944.48  
 本年度不敷 596.92  
 總結存: # 6347.56

司庫: 梁淑賢  
 司數: 梁詠華

九龍灣堂

十月至十二月九龍灣堂奉獻收支

收 奉獻		支 購置:	
10/85	10,830.00	鋼琴兩部	11,000.00
11/85	3,070.00	風琴、電子琴	4,970.00
12/85	14,660.00	雪柜、吸塵機	3,380.00
		飲水機	2,180.00
		鴻運扇兩把	740.00
	28,560.00	窗簾	10,595.00
* 不敷	913.90 (由常費撥入)	裝鎖、匙	608.50
		鋼匙	640.00
		掛鐘、柏鐘	465.00
		電飯煲	290.00
		學餅聚會用具	395.00
		咪	170.00
		鋼廁紙架	85.00
		廁所鏡	92.00
			26,076.00
		雜項	3,397.00
			29,473.00

司庫: 梁淑賢  
 司數: 梁詠華

九龍灣堂八六年一月至日聚會秩序負責人一覽表

	學餅	誦員	主席	司琴	司	馬	報告
5/1/86	葉連波	陳國劍	莫嘉明	陳佩恩	莫建明	曹必賢	梁鳳儀
12/1	張榮勝	張榮勝	陳煥興	張淑儀	蕭家盛	謝婉娟	莊柔玉
19/1	譚卓賢	張榮勝	溫頌芳	陳佩恩	陳國華	曾廣勤	蕭少珍
26/1	張榮勝	陳佩恩	梁淑賢	張淑儀	葛志偉	賴美雲	劉春華
2/2	葉連波	原樹華	程偉昌	張淑儀	何永康	黃淑珍	梁有詩

九龍灣堂八六年一月份團契聚會一覽表

	4/1/86	11/1/86	18/1/86	25/1/86
歌班	詩歌: 十架大愛	講道: 完備的救恩	座談: 主再來的徵兆	詩歌: 幻燈: 新天新地
茶伯茶	講道: 吃也不倒	小組分享: 奮發無畏	講道: 神所默示的書	生活分享
司德女	講道: 神對馬地人的要約	心電: 勿阻交通: 你滿意自己嗎	團契: 力量的源頭	講道: 我渴慕你
以深	查經: 耶穌的恩相稱	講道: 耶穌的主	座談: 護主居首位	大胡見證

九龍龍潭堂

九龍龍潭堂十二月收支表

收 常費		1/12/85	8236.00	支 傳道人薪金	8320.00
		8/12/85	9230.00	傳道人房屋津貼	2800.00
		15/12/85	3790.00	大廈管理費	865.00
		22/12/85	5177.50	電費按金	5000.00
		29/12/85	6160.00	梅子洪款	10351.84
			32593.50	鋼琴、鋼琴	12000.00
善亭		1/12/85	1790.00	裝鎖配匙	366.00
		8/12/85	1290.00	吳端研究筆記	479.00
		15/12/85	130.00	電費	1778.00
		22/12/85	330.00	文具	634.00
		29/12/85	805.00	禮物	109.00
			4345.00	印週刊	143.90
建堂		1/12/85	350.00	郵票	150.00
		8/12/85	1710.00	單張	64.00
		29/12/85	12600.00	迎新會茶點	54.30
			14660.00	影印	31.00
感恩		1/12/85	610.00	刊學筆記	18.00
		8/12/85	150.00	添置及雜項	2895.00
		15/12/85	100.00		
		22/12/85	10.00		
		29/12/85	120.00		
			990.00		
愛心		1/12/85	250.00	撥出奉獻	
		8/12/85	200.00	差傳	4345.00
		15/12/85	120.00	年會	40.00
		29/12/85	220.00	愛心代專	790.00
			790.00		
年會		29/12/85	40.00		
			# 53418.50	本月盈餘	5175.00
					2182.96
					# 53418.00

(註) 封數: 106

上月結存	# 4134.00
本月盈餘	2182.96
	# 6317.96
不明用途存款 (八月內)	30.00
本年度結存	# 6347.96

司庫: 梁淑賢  
司數: 梁紹華