



找到了——

# 第六間平安福音堂

吳主光

象所週知的，近半年來樓價又漲了許多，現在以新樓計算，平均每尺售價高一千元，旺地區的商業樓每尺售價亦高達十五元左右，所以，教會建堂委員會初擬以七十萬元左右發展第六間福音堂，可是，我們一直找不到適合的地方，新建的樓宇多是十分窄小而且價格高昂，我們好像沒有希望似的，於是我們打算放棄發展第六間福音堂，轉而全力為尖沙咀堂贖新堂，誰知這念頭只不過有了四天，突然間，神安排出人意外的恩典，我們驚歎的作為奇妙。

上主日，我在月報中登出：如果短期內找不到地方，我們

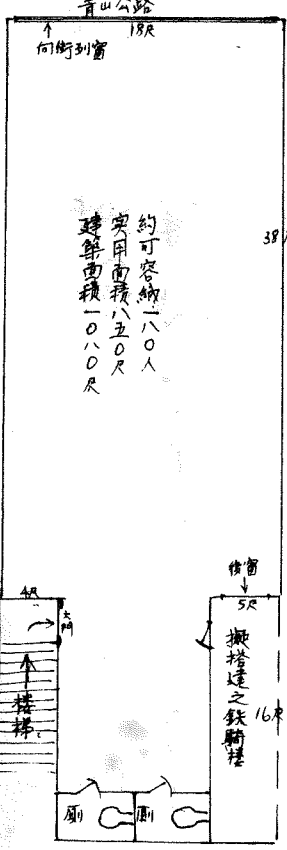
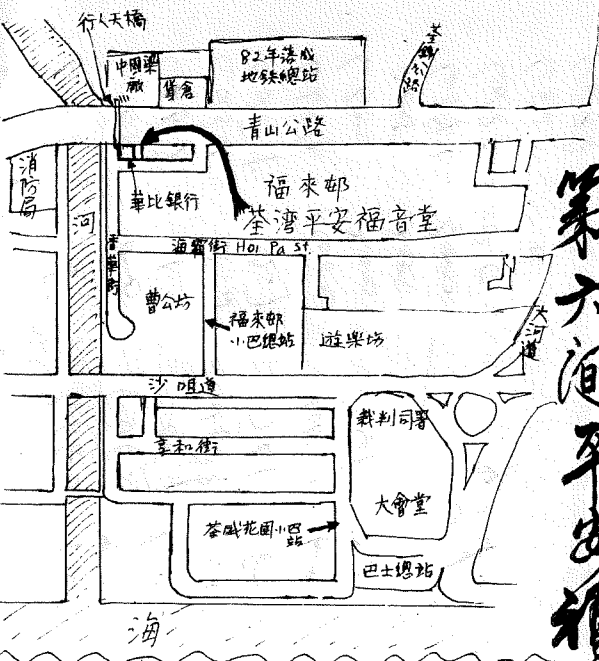

會可能先全分爲共沙咀堂。誰知下午我在大埔聖禮堂講道之時，巧遇一位牧師，交談中我表示想要在臺灣找一千尺大的樓宇作爲第六間福音堂用。這位牧師立刻告訴我，臺灣聖堂因爲購了新堂，打算將舊堂出售。我表示十分有意，且希望於會後立刻去看樓。會後這位牧師返回香港，打電話通知聖堂負責人與我接洽。我們約好晚飯後八時廿分在荳理見面。於是我通知劉修信弟兄一同去看樓，到達後，週圍觀察一翻，我們都表示十分滿意，且感歎神的安排，因爲——

該樓位於福來邨，荳理花園，綠楊邨，及地鉄總站斗台上的新邨（後兩者是在劉建築中）的中心。將來一定人多與旺無疑，而且交通十分方便，因爲除了地鉄總堂之外，小巴總站和巴士總站都十分近。如果在臺灣的三邊就不便了，因爲半途搭車是相當難的，再加上該樓售價只是市價的一半，才不到三百五十一尺，室內無柱寬大，可坐二百八十人之衆，雖然是四樓，但我們年青、走上四樓應是毫無問題的。二樓是循理會禮拜堂，但我們主要是帶人參加聚會，應該彼此沒有影響。從前我們在長沙灣道二號八樓之時，三樓也有一禮拜堂，彼此也是沒有影響的。

回來之後，我立刻打電話給陳錫安弟兄和鄭榮楷弟兄。兩人聽了之後都十分贊成。陳錫安弟兄表示如果五十萬以內也可以考慮，四十萬就不必考慮，無論如何也要買了。第二天聖堂負責人打電話問我決定買與否，我問他樓價如何，他說：如果外人買要三十八萬，主內教會只三十六萬就可以了。當然這數目是十分平的了。我立刻表示買，並且拿了圖則回來。託蔡偉波先生向永



一九七九年  
深水埗堂概況

感謝 神又師領我們經過了一年，整年的時間使我們越看越清楚知道人的軟弱無用，也看見每次依靠人力所帶來的都是失敗，但感謝主，祂那無比的恩典及憐憫不斷隨着我們，祂又繼續給我們有機會學習，我們仰望祂，願意靠着祂，好好抓住每個時刻，結果子歸主自己的名。

在今年二月，遷到六洲街聚會，這裏地方很廣大，起初就是將主日講道會改回一堂也只用一半的地方，因契聚會時，除了可以兩團同時進行外，還有足夠地方讓其他弟兄姊妹交通，因這緣故，普遍弟兄姊妹間的相交都大得益，不過與此同時卻使事務組的工作大爲增加，打掃亦較前困難多倍，作爲後務的大感吃力，所以與聖堂弟兄姊妹更加主動去協助。

聚會方面，普遍出席都甚穩定，主日講道會在年初時平均是二百廿人左右，至下半年時增至二百六七十人，而第二主日（福音主日）更在二百八十至三百一十人之間。會友，除一小部份（如護士等）外大部份九十九以上出席都很穩定，但人數只在一百四五十人之間，佔聚會人數不足百分之六十，爲此，我們一方面感到歡喜，因爲是新朋友陸續增加，一方面感到關懷工作吃力，所以祈望各弟兄姊妹更爲主動，對新面孔更爲關心，叫未得救的可以早日清楚，已蒙恩的能在真道上更快被建立起來，警餅聚會的

亨銀行可否貸款，永亨銀行負責在電話中聽到情形就立刻答應貸足三十六萬，並且律師樓也答應立刻辦手續，應聖堂的要求，我們將於明天到律師樓簽契。如此，我們連看樓和一切手續，一星期之內全部辦妥。連聖堂前聖長教會樓也已在內，可謂神速，這一切都註明神的恩與奇妙，想不到遷新滿堂之後，只短短九個半月，我們就成功開辦第六間福音堂了。

目前我們有建堂基金約三萬元，但裝修費用，律師費，和政府稅項需要共約九萬元。這筆巨款神必定會預備，我以為，只要大家在這個月內，將正常的奉獻數加一倍，問題立刻就解決了。奉獻十分一的改爲十分二這對我們各人的經濟來說，只一個月的小許困難，應該是無大問題的。我在此呼籲外國肢體奉獻支持，使聖工順利完成。如果可行的話，下星期可立刻進行裝修。估計我們要購椅一百五十張，三匹冷氣三部，鋼琴一部，擴音器一套，幕一副，詩歌百五本，時鐘一個，電風扇八把，報告板一個，講台一座，熱水壺一個，招牌三個，書櫃一個，壁櫃一個，聖壇桌一張，書桌一張，地膠板八百五十尺，鐵造騎樓十六尺乘五尺，光管約三十套，改裝廁所兩個，牆圍身板約一百五十尺長，抽氣扇兩把，全層及四層樓梯掃乳膠漆，大門及鉄閘換鎖奉獻箱一大一小，小講台一座，禮堂中間安隔聲門十八尺，屏封間板六塊，洗手盆兩個，弟兄姊妹如有感動奉獻上述用品，可告訴吳主兄弟，今後每月銀行存款約五千元左右，由十一月中旬她供款，開始聚會後，行政費用每月（連傳道人薪金）約四千七左右，將來新堂成員主要由深水埗堂及大馬咀堂擴出。

席率也不錯，只是敬拜分享方面仍有很多地方應要好學習，例如仍未學會利用時間深入默想主的愛，唱詩歌時亦似乎未能完全投入，真盼望能儘快有改善。

傳福音方面，弟兄姊妹都開始關心家人，弟兄姊妹的父母亦先後有信主的，成年人來參加聚會亦逐漸增加。此外，各人亦甚重視個人工作及福音主日，每次福音主日都有十多位是第一次被邀來聚會的，若有呼召的話亦有數人決志信主。不過，在整體性的佈道工作就弱了，晚上的佈道會就被忽視了，弟兄姊妹奉獻的甚少，固然，福音主日及其文轉投了弟兄姊妹對這些聚會的視線，但我們對這方面的關心、心志等，都應要重新檢討。

至於團契，我們看見 神在這年間逐步興起服事祂的人來，但導師方面卻最感缺乏，直到年底我們才能為明年的人選精作安排。個別團契則以兩週週週團男團友過少，比拉迦團上半年發展甚速，但在下半年起很多職員及團友都要預備應付明年的大學入學試，所以極需要弟兄姊妹關心，基訓團友是剛踏入社會做事，有部份因工作時間或身體疲倦故出席不穩定，極需要弟兄姊妹關心代禱，此外各團於真理根基方面甚需要注意的。

其它方面，神也大大施下恩典，就如查獲班已逐漸上軌道，主日學自暑假開始後，雖然兒童人數不太楚，已蒙恩的能在真道上更快被建立起來，警餅聚會的

(三) 深水埗堂團契每月平均數字

月份	一	二	三	四	五	六	七	八	九	十	十一	十二
比利迦	40.3	46.5	45.6	48	44.3	45.4	58.8	58	48.8	59.3	47.5	47.8
比拉迦	42	59	58	56	58	50	61	66	58	68	56	58
西瑪迦	—	42	36	41	43	34	34	33	41	33	33	40
基訓	—	41	42	39	51	43	43	46	45	39	36	
迦南	—	16	17	27	27	19	20	19	20	27	23	30

(四) 深水埗堂會友年齡百分比

年齡	男	女	共	% (約)
14-18	14	33	47	27.2
19-25	44	58	102	59.0
26-30	4	10	14	8.1
31-40	4	2	6	3.4
41-50	1	0	1	0.6
51-60	0	1	1	0.6
60以上	0	2	2	1.1
	67	106	173	100%

(一) 深水埗堂會友職業分類比例簡表

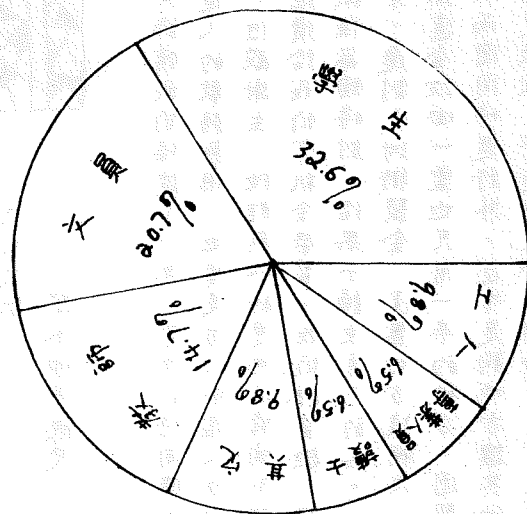

△各項統計資料▽

·劉修信·

使各方面的情形都很好，祈禱全副人數漸趨穩定，每次均有十至二十人參加。  
 總括來說，我們感謝 神賜給很多弟兄姊妹有單純、火熱的心，但我們在真理根基的建造仍然未知理想，屬靈生命也未到長大成熟的地步，以致很多地方我們都感到人手不足，盼望 神繼續施恩，弟兄姊妹也竭力追求，叫教會真的好，成長，使 神的名得着榮耀，主的心得到滿足。

(二) 深水埗堂每月平均出席人數 (一九七九)

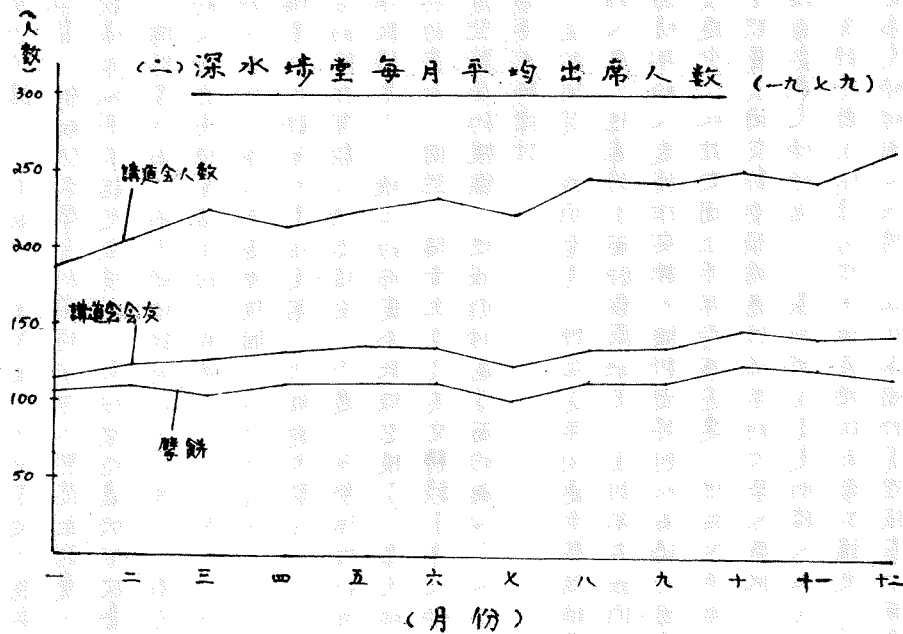

註：數字只以簽到表計算，較實際數字為低，尤以講道會為甚，約少十至二十人。

回顧已往的一年，實在要大大的感謝神；神用祂大能的手，扶持教會；又按教會的需要，作感動、帶領和恩賜的工作。記得在七八年的年報裏，我們曾提到本堂事奉人手有不足之感，但感謝神，祂在今年三月從非洲召劉傑文弟兄回教會事奉。又在本年七月一日，蘇翠雲姊妹正式加入尖沙咀堂全時間傳道人。神不但補我們不足，更叫我們有餘，在明年發展新滿崗堂之事工上，我們還可以差派劉傑文，陸明俊，何十倫三位同工到新堂侍奉神。

在已往一年，共有十七位弟兄姊妹受洗，一位姊妹轉會加入。在十月至十二月期間，聯餅聚會平均出席人數為六十五人，主日講道會出席人數為百三十一人。講道會出席人數比去年增百分之廿，而聯餅聚會人數約增百分之六。

在奉獻方面，特別看到神的恩賜。九月至十二月尖沙咀堂之平均常費奉獻約為一萬一千五百元，比去年起碼增加一倍。若與六年前竹園堂的奉獻金額比較，則超出三十倍有多。事實證明多數的弟兄姊妹已經盡力奉獻；有些弟兄姊妹則遠遠超過他們的能力而奉獻。

地，不計犧牲，極其忙碌地事奉。然而在前奉上我們亦需要努力的學習，多些安靜，在真道上扎根，抱着多付代價，竭力行道的態度，追求真理，最重要的是人人都對準主事奉。按着主的心意，同心合力地與耶穌基督見証主。

### 明年展望

神既然將各樣的恩賜賞給我們，教會就更而努力作好準備，充信心，迎接未來的一年。雖然我們不知道明天將會如何，可是有一樣卻是肯定的——神是教會的元首，祂必定使萬事互相效力，叫愛神的人得益處。教會現今仍有很多地方，未能滿足神的心意，我們要竭力的在以下各處，做好我們應做的本份，然後神必加上祝福與恩典。

- (一) 全力發展少年團契——在已往一年，沙崙以琳團契人數有顯著增加，但這仍不足夠。我們盼望每一個少年團契友都能在事奉上操練自己，在生活上見諸主，藉着基督在我們身上顯現，吸引更多未信主的朋友到教會，全教會的弟兄姊妹用禱告支持少年團的發展。似教師的，盡量邀請學生參加聚會，比較年長的，多與少年團的弟兄姊妹交通，引導他們在靈理長進，關心他們的事業學業的問題。
- (二) 在至聖的真道上造就自己，在靈理禱告——青年人是好動的，充滿幹勁與理想，

今年神為我們開了向家長傳福音之路。在七月的第二個主日，本堂舉行懇親會，除了弟兄姊妹親自邀請家長參加聚會之外，教會亦以書信邀請各家長，結果約共有五十名家長參加懇親會。而留下經常聚會之家長亦有四、五位。感謝神，藉着聚會和探訪，有數位家長願意接受耶穌為救主。盼望明年，神更大賜恩給眾弟兄姊妹的家長。

在四月尾五月初這段時間，教會進行裝修工作。工程包括有：(1) 油漆水(2) 做圍身板(3) 將全部電線，光管更換(4) 安裝一部三匹半的分体式冷氣機(5) 將禮堂的櫃檯至辦公室裡面，並在辦公室內做一個大櫃(6) 在廚房內多裝一個洗手間(7) 在廚房內多安一個廚櫃(8) 做五個報告板(9) 油漆水晶地階。大部份工程皆由弟兄姊妹自己動手，更有一、兩位弟兄放下自己的工作數天為教會進行裝修。全部費用約一萬四千元。非淺感謝神，裝修之後，禮堂聚會地方比以前大了，美觀整潔了，而主日聚會人數也增加了。

在事奉方面，也見到神自己的工作。本堂的弟兄姊妹大部份都是年青人，各人皆要面對自己的學業、事業而努力，在這個競爭劇烈的社會裡，一個忠心基督徒在事奉、學業上所受的壓力尤為巨大。感謝神，祂興起很多弟兄姊妹事奉祂，有些弟兄姊妹更毫無怨言

着重理智和做事方法，我們也不例外。但只有這些事奉神是不夠的，不能得神的喜悅。在人看來，忙忙碌碌的為教會、團契等工作是值得羨慕、尊敬的。但如果缺乏神的話語作為指引，沒有禱告化為事奉的準備和支持，恐怕所做的都是依然無結果，換來的是身心疲乏，靈性軟弱，沒有喜樂。靈修組、造就組將會在明年推行個人有系統地靈修、閱讀屬靈書籍的計劃，盼望教會整體在神的話語源源得力，然後加上禱告，一齊事奉主。

(三) 彼此向家長、親人傳福音——七月之懇親日，是一個向家人傳福音的好開始。我們要繼續努力向家人傳福音。向我們自己的父母個人佈道是非常困難的，但如果我們有計劃地邀請家長回教會，然後由幾位弟兄姊妹一齊向一個家長作宣講佈道的工作，這樣困難則會減輕甚多。弟兄姊妹多作家庭探訪，藉此使家長有機會接觸也是個可行的方法。我們一切同心求主為我們開路，除去障礙，叫眾有的家長得着救恩。

(四) 同心合意，分工合作——從六月九日之青年佈道會與七月之懇親會可以看到一件事實：一齊步伐去工作，帶出來的能力，大到不可估計。我們要在新的一年，學習在各樣事奉上，一齊配搭，好像只有一個身子能協調地工作，同一的心思，同

一的意思，在元首基督的帶領下爭戰，發光。盼望各位同工、團契職員，多些利用團契、月刊、肢體交通會等，使整體弟兄姊妹明瞭各樣工作之進展、需要，然後才可以同心合意地與主的工作。更盼望所有弟兄姊妹都有同一的蒙像：「我們是有基督的終司，奉奉神是理所當然的。」這樣全體一齊起來奉奉，沒有一個人是為自己而活，神的教令必然興旺，神的心意才乃以滿足。

查康常

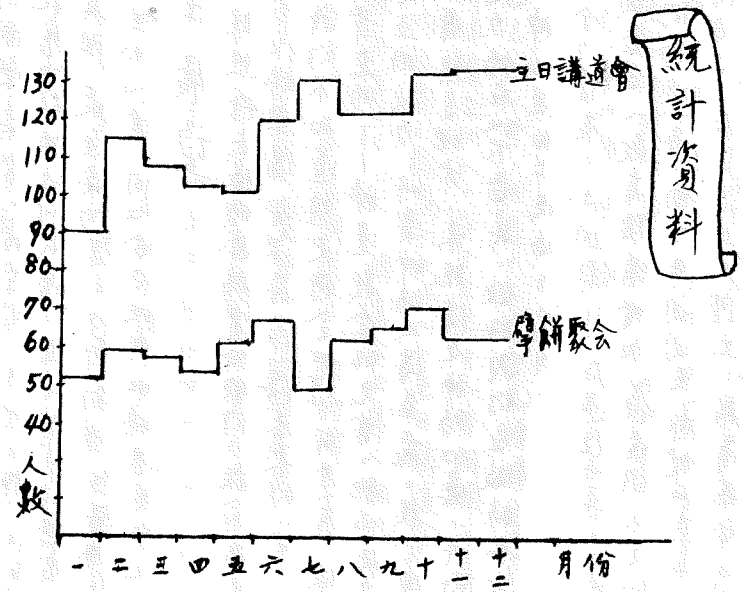

以勒	基利	以琳	沙崙	平均出席	最多	最少	入團總數	退還證數
44.1	30.8	24.1	26.6					
54.3	32	31.8	32.6					
38.3	28.5	18.5	18.5					
18	14	20	20					
4	5	5	4					

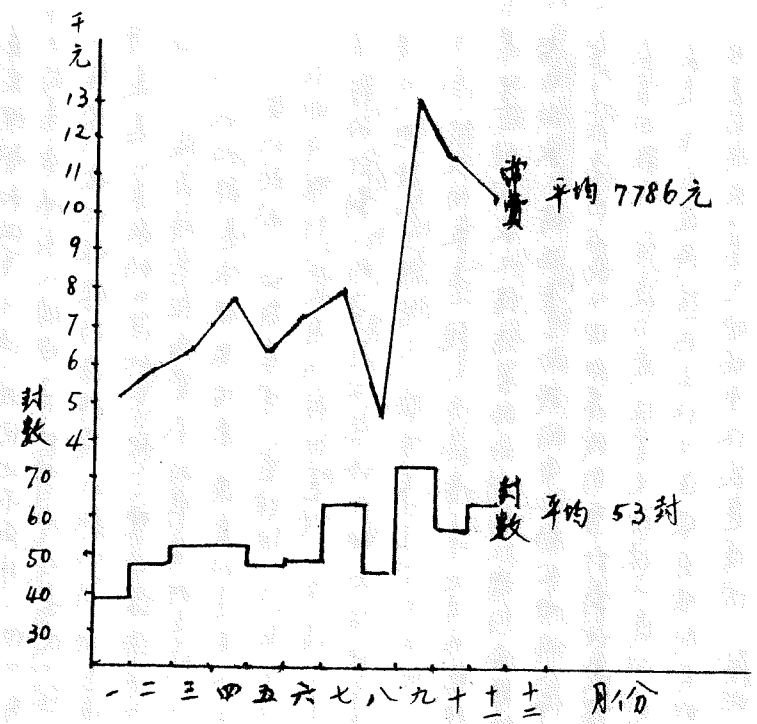

### 1979年回顧



能獨立穩固在真理，遇考試，事情不如意時便靈性不穩；

一些則活得不夠喜樂，感謝我們施恩給我們的 神，祂不掩面不顧那尋找祂的。我們當中也有熱心追求，事奉祂的，他們流露出來的喜樂及豐富生命，這是人人皆見的。現把本堂各種情況，分項簡述如後。

**析禱會：**周二下午的析禱會，雖然前參加的學員或王作不能參加，因而人數減少，但每次都同心竭力為神的家禱告，周三的比前稍進步，曾有一次近二十人參加，分小組析禱，情形頗好。

**學餅：**人數不穩定，一月時五十多人，二月份六、七十人，四月至年底人數在八十至八十之間，大半年裡雖有兩次漫札，但學餅人數無顯著增加，敬拜氣氛有時很好，但不常。

**主日講道會：**十一月人數曾起過二百人，年底降回一百六、七十人，其中六成已受浸，四成未受浸而多參加團契。

**核心小組：**今年三月暫停，七月份重組，恢復舉行。

整體情況：  
二月四日，我們

從長沙灣搬到六角咀堂。這一年，我們表面上稍有進步，人數增，事互及，但實際情形卻不大好。不少肢體不

大致情況比去年差，有些組每次只有一半組員參加。

**查經班：**開班重點是「明白並實踐真理」，大部份肢體都知道追求主話語的重要，每次查經班，都有不少人報名參加，參加的，都能用心努力追求，能實踐所學的，可惜，總有一些人未能參加到終，曾停班數月，一方面因計劃未周，一方面工人難覓，今年查經的有新約概論，舊約概論及士師記等。

**獨立追求課程：**原本這是一份有系統的好書目，但為顧及全面追求及教會各事工，又因不斷有新書出版，及推行得未盡力，故把這課程拖得很長很慢，日後全將課程簡化，編成小單元後再推行。

**主日學：**今年初我們接手負責六角咀堂原有的主日學工作，我們一向都沒有嘗試教導兒童，自然這是一項艱巨的任務，況且要面對其中一班頑皮的兒童——「九小虎」，起初真使我們頭痛，但是「今日的主日學，明日的教會」這句話給我們鼓勵，我們所做的，不單是培養他們的品格，將來作個堂堂正正的人，更重要的是把救恩、豐盛的生命，聖潔的生活，像種籽般撒在他们的心田裏，使他們成為教會的「接棒者」，我們經過整一年後，看見頑皮的兒童改變了，學生也增加了，平均每次有三十多人出席，但仍未知理想。學生在真理認識方面有很大進步，也介紹一些輔助刊物如小武士及少年

突破給他們，年底也推行「十一運動」，鼓勵他們在家庭及學校傳福音，帶領兒童參加主日學。我們的教師，一些參加比遜或弥迦团的又忙又累，另一些則屬吳新嫩，這是最需要大家代禱的。

佈道會：分別於二月四日，七月七日及十一月四日舉行，新朋友都很多，前二次決着着較多，但留下來的不多，是關懷不及，也發現接受主要容易，肯付代價成長的不易。

懇親、佈道會：十一月三日懇親會，四日佈道會，很多肢體的家人赴會，他們反應頗好。我們沒有指定一些作陪談員，但呼籲大家都回來陪談，結果發現肢體很主動帶家人來聚會的，一個回來的少，使兩晚的陪談工作很不理想。

派單張：每月第二主日輪流到李邦屋村及九龍醫院，人數十至二十人，其中八位每次都參加，參加者都很有負擔的去，歡樂快樂的回來，大家都喜歡到醫院，而新區難作得來。

#### 團契方面：

弥迦团：團友大多數是五人，這一年情形不大好，一是因一些團友主日清早便開始聚會，下午開會，參加特別聚會或小組聚會，於是到晚上便沒有精神聚會了；二是因一些團友信主漸久，停止追求，失去救恩之樂（各團都有這種情形）；三是一些團友新組做家庭，難免不能對團契專心，每次聚會平均三十人，弟兄情況比姊妹好。

比遜团：各方面都稍有進步，團友比前主動事奉，渴

已」使個人和教會整體都得建造。

總括而言，今年很多肢體未全得神所應許的豐盛，有少數肢體也有這樣的察覺，甚至因而更做醒，愛主的，我們深信有更多人為主做醒，愛神愛人，我們的教會便更合乎祂的心意。

### 八零年全教會特別聚會

- (一) 一月十一日晚八時三十分專題講座「擇偶與戀愛生活」。
- (二) 三月七日晚八時三十分專題講座「婚姻與家庭生活」。
- (三) 四月四日晚八時三十分晚培靈會「見証主」。
- (四) 四月五日晚八時三十分培靈會「見証主」。
- (五) 四月六日下午二時三十分至六時正：會友週年大會；分組交通研討會；見証讚美會。
- (六) 五月九日晚八時三十分專題講座「個人佈道訓練」。
- (七) 七月十一日晚八時三十分專題講座「教會路線」。
- (八) 九月十二日晚八時三十分專題講座「教會生活」。
- (九) 十一月八日晚八時三十分專題講座「學業、事業、事奉的平衡生活」。
- (十) 十二月六日晚八時三十分奮興會「為主燒盡」。
- (十一) 十二月七日晚八時三十分奮興會「為主燒盡」。

慕，尤其是姊妹，每次聚會有四五十人。尼西：人數不穩定，平均三十餘人，聚會穩定，對主很有心。團友及在青年人生開鍵期，要面對升學、就業的問題，謀大專的則功課很重。

迦勒：暑假前有百多人，下半年便停在八十餘人，流走的多是年幼的，有鑑於人數太多，團員難及高中與初中的團友不易溝通，所以明年一月，這個剛滿兩歲的，便要分團，新生的約書亞團，團友都是高中的，最可惜的是本團團友不大參與教會事奉。

成年人：人數比前略增，但不大穩定，平均每次十二人聚會，不斷有人信主，受浸加入教會，當中一些姊妹的信心及渴慕，遠勝那些讀書多，信主久的青年人。成年人常患病，一些雖然信了主，因住得遠，不能自己坐巴士來，需要別人的關懷，也十分需要人分擔領聚會。

展望：我們不知道明天如何，但深信主仍必施恩，只在乎人怎樣去支取、享用。我們明年的目標是推動肢體主動的追求和事奉，注意個人靈修生活；傳道組將集中推動個人佈道工作及加強團員工作。另一方面今後查經班的開辦，已計劃成立六至八人的小組，以曾參加查經班者為核心去帶領，藉以活用所學，去分享信息，在自由交通中，更深入地體會神的話語，以致彼此建立，一如以弗所書說：「彼此相助，便叫身體漸，增長，在愛中建立自

平均每月奉獻封數	深水埗堂 117封
	大角咀堂 76封
平均每月常費收入	深水埗堂 \$11,264.00
	大角咀堂 \$8,021.00
平均每月常費支出	深水埗堂 \$5,160.00
	大角咀堂 \$3,206.00
平均每月總收入：	\$29,219.00
平均每月總支出：	\$23,849.00





九龍城堂愛漫人數增至一六〇人，(最高紀錄二六二人)。是故有九月初約克幼稚園分堂講道會，亦促成新滿堂之成立。

人數增加，各事工推展步伐隨之加快，但各肢體長成之速度卻趕不及。是故九龍城轉往新滿堂之弟兄姊妹雖達九十人，但同工只有兩位。吃重的工作常感人手不足，致許多弟兄姊妹需身兼數職，未能達專司一職的理想。

造就及相文乃現時重要的環節。參加查經班者約八十人，並需設立一些班級適合已奉與事奉之肢體。同工交通會及同工約見弟兄姊妹均很有幫助，下年度將更全面的推行。

配合及參與都很好。基立團在艱苦中成立，並穩定地發展。主日學人數增至廿五人左右，將與基立團配合，以便主日學生升上中學以後，可參與團契生活。

至於傳道組全年的工作重點分三方面：(一)對外工作有新區逐家佈道及浸會醫院個人佈道，參與的弟兄姊妹平均約二十人。(二)教會佈道工作，於一月份舉行全教會佈道會兩晚，三月份舉行中學生佈道，十一

一我們不是事奉成就或果效，乃是事奉主。果效是其次，最重要的是做在自身上，是讓主喜悅、欣賞。因此，事奉的生命是最重要，同心合意，互相配搭，彼此分擔，體諒支持，是主所看重的。教會的價值在於榮耀神，一切的工作要在這大前題之下而作，才有意義，不要讓成就叫我們驕傲，要因主的心得滿足而喜樂，切記這是一貫事奉的態度，求主繼續保守祝福。

二不要滿足現今所有的，還有許多未得之地。雖然我們人數增長很快，可是走在香港的街道上，那人山人海，還有多少迷失的羊啊！傳福音，是沒有任何理由可以停止的，雖然一九八〇年我們的重點放在栽培和造就，但一個追求長進的教會，也必然是一個熱心傳福音的教會，個人佈道工作是不能停頓的。

三要往下更深的扎根。教會質的增長比量的增加慢，因此出現工作越來越多，但人手不夠，求主幫助我們更深追求靈性長進，更謙卑的學習事奉。讓我們不是以才幹事奉主，而是有好的生命給主用，因此必須有剛毅及對付，人的破碎，生命才能流出來。

活太忙，有的日間工作，晚上讀書；有的起何安。在這些劇烈的社會，似乎無可奈何。其實有些人的忙是不必要的，要有智慧去取捨；有些人的忙是自己精神體力負擔不起的，就要量力節制；有些人的忙是迫不得已的，那就要學習安息交託的功課，免得靈

月份兒童佈道及十二月份青年、成人佈道會合共有五十五人；此外，福音營由四堂合辦，新朋友有六十三人，信主者有四十八人。今年福音工作深見神恩，信主者部份於最近受浸加入教會。(三)主日新朋友關懷工作：在本年度參加主日講道會的新朋友或來賓約有一百人左右。可惜其中多有失去的，流動性大，頗難關顧。總括來說，在人數上頗有收穫，只是仍不是每一位信徒都實際參與傳福音的工作。前面目標會推動個人經常傳福音及福音主日，團契佈道會。

### 傳道人勸勉

莊百里

雖然疲乏，仍要追趕！  
在這半年中，教會人數增多，地方不敷應用。起初借約克幼稚園分兩堂崇拜，後來又購買新堂，發展第五間福音堂。所以這日子，在變動之中，我們顯得有些疲乏了。感謝神，祂仍看顧保守我們。在這一年的結尾，新堂開始工作之先，很想和大家交通一些心事。

受虧損，追求，事奉也受影響。記得我們得力在乎平靜安穩，在乎歸回安息。  
四教會肢體生活，學習更切實從「心中去愛，一切自我中心，只求自己並處的人都是不成熟的。成熟的生命會去體諒，會捨己。藉主突破自己的個性，更深及廣濶去接觸每一位肢體。

注意一件事，在教會生活中要謹守自己的舌頭和耳朵，別讓它成為撒但拆毀教會的工具。一切是非流言若未經親自證實，要拒之於門外。多交通一些生命的經歷與學習，多分享蒙恩的見證與靈裏的領受。只有這些才能造就別人。小心那惡者撒但常用一點麵酵使全團發起。為自己也為全群謹守，這是生命的操練。

五論到我們作同工、導師、職員的，大家事務雖然忙碌，可是不可忽略：真正對弟兄姊妹有更大益處的事奉，就是生命的接觸。從我們生命裡流出來的，才能更深的造就影響別人。因此，不要叫自己只在事務上忙，而忽略貼近弟兄姊妹的心靈。我們的追求不可停頓，免得生命枯乾，沒有什麼可以供應別人。小心自己和自己的教訓，將人領到主面前，不是領人跟從自己。此外，還有一件事：就是站穩自己的崗位，事奉的範圍可以很濶，但主將什麼責任託負我們，就要忠誠，好好照顧羊群。但願有一天交賬之時，在面前我們不至羞愧。  
有時經過一番的衝刺拼搏，會疲倦下來，讓我們安靜一下，重新調整，藉主恩典起來，因為當跑的路甚遠，前面還有許多未得之地。

# ◀ 九龍城堂資料統計(二) ▶

(甲) 會友人數 : 1979年1月1日 129人  
 1979年4月15日 150人 (受浸19人, 轉會2人)  
 1979年9月16日 160人 (受浸8人, 轉會2人)

(乙) 會友住址分佈 :

官塘 6	深水埗 34	坪石邨 4
牛頭角 13	大角咀 11	東頭邨 11
彩虹邨 7	油麻地 3	何文田 1
慈雲山 4	旺角道 7	大坑東 2
黃大仙 13	佐敦 1	土瓜灣 6
橫頭磡 2	西貢 3	荔景 1
紅磡 5	荃灣 5	大埔墟 1
九龍城 8	香港 3	九龍塘 1

(丙) 會友職業

學生	工廠勞工	非工廠勞工	文員(包括工廠)	教師	護士	行政人員	教會工人	基督教機構	家庭主婦	警察	技術員	失業
男 10	1	1	10	4	0	3	0	2	0	1	5	1
女 16	11	0	20	6	6	0	0	1	7	0	1	1

(丁) 會友年齡百分比

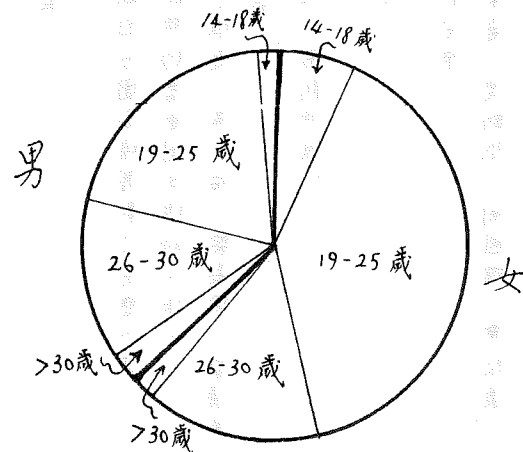

(15)

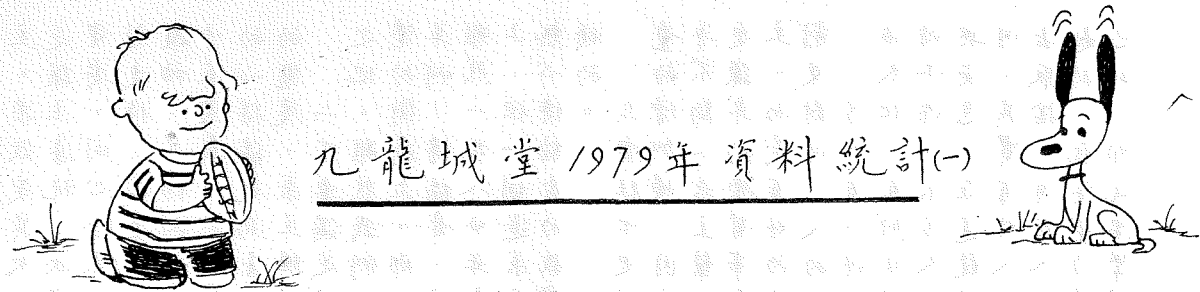

# 九龍城堂 1979年資料統計(一)

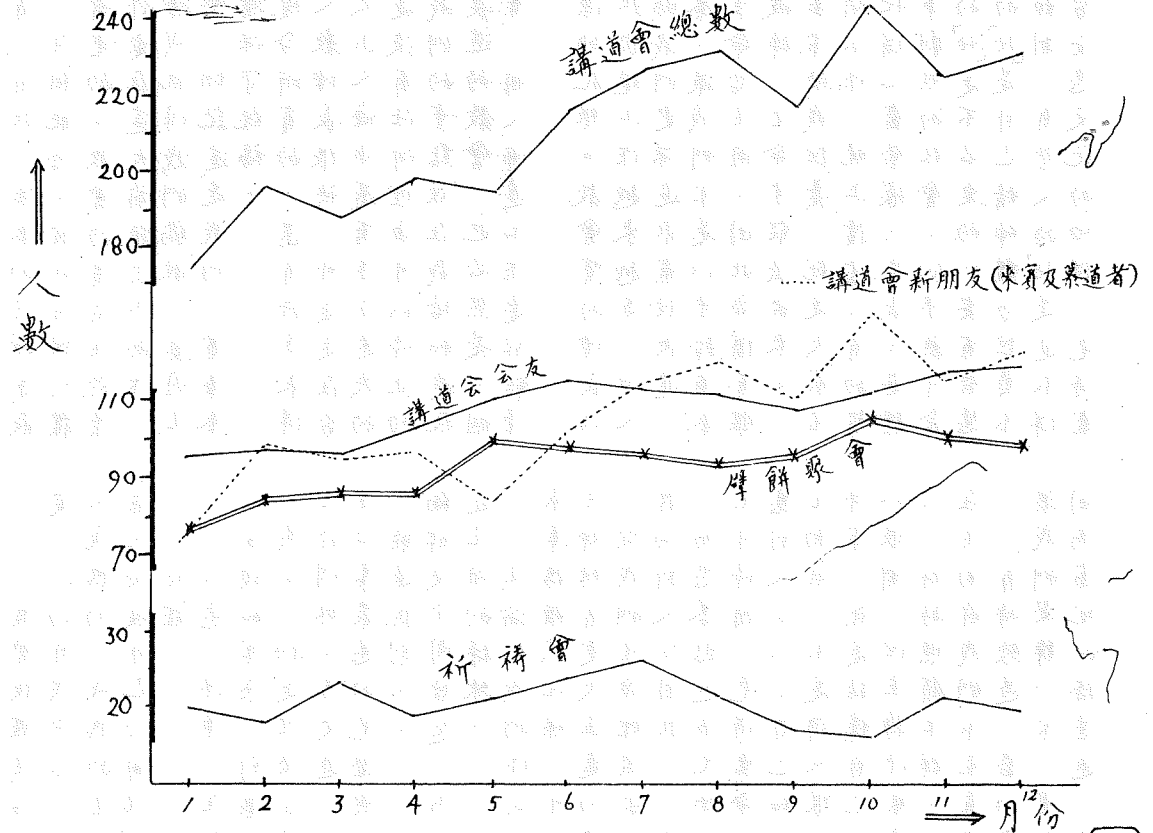

每週平均數字	一月	二月	三月	四月	五月	六月	七月	八月	九月	十月	十一月	十二月
祈禱會	20	18	23	19	21	24	26	22	17	16	21	19
擘餅	78	84	85	84	100	98	96	93	96	105	101	99
講道會友	95	97	95	102	110	115	112	111	107	111	118	109
講道會新朋友	77	99	94	97	83	101	114	120	110	132	105	121
會友總數	172	196	189	199	193	216	226	231	217	243	223	230

每月總數	一月	二月	三月	四月	五月	六月	七月	八月	九月	十月	十一月	十二月
常費獻金	\$9,296	\$6,786	\$8,209	\$9,562	\$9,622	\$8,198	\$11,740	\$9,235	\$13,499	\$9,118	\$8,782	\$13,833
封數	92	78	80	94	92	96	131	104	142	90	110	131

(14)

\* 23/9 八號風球高懸

# 代禱事項

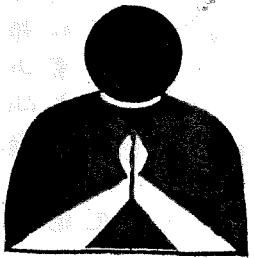

## △ 四 堂

(一) 追求——我在牀上記念你，在夜更的時候思想你，我的心就像飽足了骨髓肥油。

1. 為個人灵修生活。

2. 為最謹的生活共屬灵原則的持守。

3. 為自己個人私下的獨立追求計劃。

(二) 事奉——我們要將身體献上，当作活祭，這是理所当然的。

然的。

1. 為事奉的心志——心裏火热，常，服侍主。

2. 為對事奉有積極的態度。

3. 為事奉的弟兄姊妹的同心，學習、彼此配搭、相交。

4. 為事奉的弟兄姊妹精神、身體及灵性健康。

5. 為事奉的弟兄姊妹的時間分配及所需的智慧。

(三) 教會——教會是基督的身體，總要保養顧惜。

1. 為一顆愛教會的心。

2. 為教會當前一步興路線。

3. 為教會的圣潔與更深的復興。

## △ 九龍城堂

1. 為分堂後教會的穩定和恢復。

2. 為各團契新職員的灵性及事奉。

3. 為一月份教會推行灵修生活調整。

4. 為新同工方順和及轉堂的同工陳佩恩。

## △ 肢 体

1. 為李金友（余慕貞之母）小腦退化的疾病及其面對這病的信心與忍耐。

2. 為黃月娥祖母爆血管及其面對家庭的逆境所需的信心智慧。

3. 為劉慧玲腦部血管膨脹的疾病及其信心、忍耐。

4. 為馮輝身體軟弱、康復及其整個家庭的生活。

5. 為海外肢体的灵性及物色教會。

6. 為周振成夫婦在台的事奉，身心與教會的推展工作。

7. 為李碧霞轉瑪利醫院工作適應。

8. 黃鴻生父親爆血管後的康復，信主之事。

9. 為劉志強父親的癌症擴散及信主。

10. 為岑燕心在英四個月仍不能找到教會聚會。

11. 為呂瑞傑母親頸部患癌症。

12. 為黃慧梅母親安然離世感恩，及其家人信心共安慰。

4. 為一月十一日特別聚會——擇偶共戀愛。

5. 為各新舊同工，傳道人及長老。

## △ 深水埗堂

1. 為新朋友及新信主團顧工作。

2. 為一月兩班查經班（由吳主夫、李炳南主領）。

3. 為一月六日主日學開新李招生。

4. 為新同工何德華、曾惠芳。

5. 為團契新導師尹蓮妹、余秀珍、馮謙誠。

6. 為迦南團的福音期增加的新朋友及團顧。

7. 為西瑪迦團男團友的穩定和增加。

## △ 大角咀堂

1. 為一月五日迦勒團分團各項籌劃及適應工作。

2. 為分團後的迦勒團約書亞團日後的工作。

3. 為團契新導師羅維志、黃文佑、黎美華、雷頌平。

4. 為新同工梁健基。

5. 為查經班的工作，策劃共推行。

## △ 尖沙咀堂

1. 為團契調動後的安定。

2. 為新同工：曾寶貞、洪劍華、關國雄、黃啟康、黃賴舜娟。

## 尖沙咀堂十二月份同工會議案

一 議決下年度同工分配（請閱第廿頁同工分配表）

二 每月第一個主日肢體交通會之後為傳道部派單張工作。

三 團契舉辦下列聚會：

△ 三月十六日 團契聯合聚會

△ 九月廿四日 團契活動日

△ 2/14, 2/17, 2/10 上午八時正團契職員及導師交通會。

四 教會佈道會：

△ 六月八日 下午三時 對象為中學生

△ 九月廿八日 下午三時 對象中學生

△ 十二月廿日 下午八時正

五一九八〇年上半年肢體交通會內容為：

一月 同工交通 二月 感恩

三月 相交（相交組） 五月 音樂（原樹堂負責）

六月 聖經問答（團契組負責）

膳食由曾寶貞、黃啟康、關國雄負責。

尖沙咀九龍城堂拾貳月份收支表

收		支	
奉獻:		分期付款	3,118.80
2/12 尖	2,796.50	租金及借地方	2,280.00
九	4,119.95	薪津	2,770.00
9/12 尖	2,327.00	房屋津貼	400.00
九	3,693.80	神學生津貼	500.00
16/12 尖	1,554.00	撥款深水埗堂	4,500.00
九	1,436.10	文房印刷	533.50
23/12 尖	3,012.00	管理費	225.00
九	2,950.20	講員車費	490.00
30/12 尖	3,790.40	主日學	174.40
九	1,633.10	傳道部	140.10
	27,313.05	水電及電話費	448.63
建堂	10,616.00	雜物及雜費	295.40
海外奉獻	769.67	地稅	139.00
		禮物	193.60
合計	\$38,698.72	錄音帶	33.00
		詩歌	5,000.00
上月結存	15,928.38	聖經26本	360.00
本月盈餘	3,676.29	擴音器	1,350.00
本月結存	\$19,604.67	電水煲	134.00
奉獻封數:		銀行利息	1.00
尖 78封		水晶地板	900.00
九 131封		隔聲棉、什誌	220.00
司庫: 蔡達波 崔月明			
司數: 原樹堂			
核數: 黃梅英			
		奉獻撥出	24,406.43
		本月盈餘	10,616.00
		合計	\$38,698.72

尖沙咀·九龍城堂一九七九年度收支表

收:		支:	
常費奉獻:		分期還款	37,425.60
月份	封數	租金、借地方及管理費	27,680.00
1.	120	薪津	28,050.00
2.	126	撥款深水埗堂	58,000.00
3.	131	神學生津貼	6,450.00
4.	145	講員車資	2,480.00
5.	139	傳道部	2,517.30
6.	144	主日學	3,331.05
7.	194	文具及印刷	5,000.60
8.	149	水、電及電話費	6,273.70
9.	215	圖書	1,230.20
10.	148	聖經及詩歌	5,765.00
11.	172	錄音帶	637.00
12.	209	年會、團契聚會及活動	2,273.10
	1,900	札物	443.60
海外奉獻	929.22	裝修	13,097.55
裝修及其它奉獻	2,565.00	購置: 冷氣機, 擴音器, 隔聲棉及油印機	8,863.30
建堂奉獻	32,175.00	: 枱, 椅, 風扇及其它	2,549.00
夏令會福音營	6,270.00	什項	2,791.50
深水埗及建堂撥款	6,000.00		214,858.50
		奉獻撥出	38,445.50
		本年度盈餘	11,638.73
			\$264,942.73
上年度結存	7,965.94	建堂結存	22,014.00
本年度盈餘	11,638.73	減: 暫支款	23,000.00
	\$19,604.67	透支	986.00
		封數:	尖 708
			九 1,192
			1,900
		司庫: 蔡達波 崔月明	
		司數: 原樹堂	
		核數: 黃梅英	

深水埗、大角咀堂一九七九年度收支表

收： 奉 献		封 数	支：	
			深水埗堂	大角咀堂
1月	深 5116.70 大 5542.40	101 73	薪 津 27,000.00	15,650.00
2月	深 6397.10 大 5271.90	84 67	講員車敬 1,505.00	1,755.00
3月	深 9169.70 大 6866.90	131 75	文房印刷 2,496.90	1,216.90
4月	深 11777.90 大 7971.60	101 73	清潔及管理費 3,467.60	1,527.50
5月	深 8675.65 大 7306.66	86 61	神學生津貼 7,400.00	800.00
6月	深 10258.00 大 6993.20	92 66	水電及電話費 5,142.78	3,092.50
7月	深 12347.05 大 7416.55	129 70	圖書錄音帶小冊子 1,624.90	1,504.50
8月	深 12282.30 大 7314.70	164 92	租借高雷中學 -	3,720.00
9月	深 13277.95 大 10484.80	126 87	邮 費 628.20	225.40
10月	深 12465.60 大 11097.80	117 79	主日學 907.00	1,222.65
11月	深 11599.65 大 9480.00	132 87	購置抬椅扇琴等 2,954.40	2,370.00
12月	深 15683.30 大 10508.20	138 86	活動日不敷 60.00	203.00
		231,417.55	地 稅 792.00	-
借堂及借浸池	850.00		下脚佈道費用 243.80	-
外幣奉獻	2,182.95		聯合聚會不敷(支) 386.65	386.65
政府退回深水埗堂差餉	2,561.62		差 餉 3,889.87	-
尖九堂撥來款項	53,500.00		詩集 500 本 2,500.00	2,500.00
宣道會退回夏令會功定金	400.00		什 費 925.50	1,293.80
售击烟風扇及油印机	140.00			
建堂：深 2,8345.75 大 11,596.90 海外 5,152.30	45,094.95		房屋供款 182,481.23	
夏令會及福音營	9,934.00		大角咀堂改建款項 2,583.20	
年會	50.00		撥存神學生基金 730.00	
本年度不敷	634.81		撥存特別基金 5,000.00	
			撥入建堂帳 5,000.00	
合 計	351,265.88			351,265.88

上年度結存 3,947.78 特別基金結存 5,000.00 建堂存 9,225.47  
 本年度不敷 634.81 3,312.97 神學生基金存 530.00

深水埗、大角咀堂拾貳月份收支表

收		支	
		深水埗堂	大角咀堂
奉 献：			
2/12 深 4,143.00	3645.30	薪 津 2716.	
大 2,279.60		2,600.00	1,630.00
9/12 深 5,007.40	3845.60	文房印刷 276.90	795.80 68.00
大 3,680.60	3061.20	講員車敬 210.00	210.00
16/12 深 2,385.30	1039.70	租借高雷中學 -	310.00
大 1,440.20		管理及清潔費 220	229.40 137.50
23/12 深 1,330.60	1159.10	神學生津貼 400	800.00 200.00
大 1,650.10		水電及電話費 48	458.78 211.00
30/12 深 2,817.20	2619.15	圖書雜誌及小冊子 449.00	100.00 348.
大 1,465.70		福利慈惠 30	30.00 134.00
尖九堂撥款 4,500.00		邮 費 123.3	43.70 -
建堂奉獻： 6000 共 700		主日學 179.60	195.60 -
深 4,115.90	1423.55	平安詩集(500本) 2,500.00	2,500.00
大 1,690.00	6649.50	地 稅 396.00	-
海外 488.70	6294.60	油印机乙部 1,500.00	-
年會奉獻 10.00		造木柜用料 207.00	-
售击舊油印机 130.00		什 項 34.10	-
暑期聖經班餘款 301.70		房屋供款 (13) 15,620.00	15,740.00
本月不敷 566.68		撥入奉獻 608.54	6,304.60
借 1 卷 100			
銀行利息 196.55			
3 會 42			
不敷 2,427.67			
合 計 37,994.48		合 計 37,994.48	

上月結存 5,462.85 奉獻封数： 司庫：鄧志強 羅巧珠  
 本月不敷 566.68 深 138封 136 司教：尹連妹 林翼勳  
 4,896.17 大 86封 核數：余雅芳  
 加：大角咀堂改建餘款 3,416.80 海外 1封 上年度結存 7475.47  
 減：撥入建堂帳 5,000.00 本月總借 3,312.97 一、二、三、四、五、六、七、八、九、十、十一、十二、月、不、敷、992.60  
 本月總借 3,312.97 撥入建堂帳 6,483.07

主日聚會負責人編排

	聖餅	講員	主席	司琴	司事
深水埗堂	6/1	吳主光	吳主光	何德榮	陳風培 吳秀華 黃妙芝 梁國恒
	13/1	呂瑞霖	莊百里	周全	劉慶華 張啟華 曾詠梅 江偉濤
	20/1	劉修信	蘇翠雲	陳耀強	鍾美蘭 余榮富 何慧儀 曾惠芳
	27/1	鄧志強	吳主光	陳風培	歐陽殷德 何札華 鍾德 黃偉積
	3/2	吳主光	李穎蓮	岑德雄	陳風培 陳美貞 岑德雄 謝美霞
大角咀堂	6/1	羅雅志	李穎蓮	周家華	羅雅志 陳少東 劉慧玲
	13/1	周清源	吳主光	劉麗娟	黃札華 呂玉珊
	20/1	林翼勳	莊百里	劉炳忠	張淑敏 柯恩豐 陳惠蓮
	27/1	羅洪	劉銳光	梁苑華	羅雅志 陳冠雄 梅愛微
3/2	鄭榮楷	李穎蓮	江偉帆	歐陽筱彤 李洪波 黃潔儀	
尖沙咀堂	6/1	崔康常	蘇翠雲	莊啟松	黃鴻生 陶國雄 李碧霞
	13/1	莊啟松		徐渭光	戴城芬 梁卓輝 蘇如璧
	20/1	原樹壺	蔡元雲	劉克華	李淑卿 李宏量 陶倩遙
	27/1	呂廣輝	劉修信	黃振傑	唐若杉 吳恩榮 李惠貞
	3/2	崔康常	艾喜德	洪劍華	黃鴻生 莊啟松 湯象儀
九龍城堂	6/1	伍家恩	莊百里	方順和	李坤玲 梁正華 梅玉儀
	13/1	葉連波	陳錫安	陸明毅	張淑儀 黃文希 謝翠芳
	20/1	吳有	馮港華	陶國華	尹翠姿 馮錦勳 田三妹
	27/1	莊百里	傅大衛	陳佩恩	李坤玲 黎賢邦 江佩珠
	3/2	陸明毅	陳錫安	楊卓來	張淑儀 梁永泰 何瑞紅
新蒲崗堂	6/1	劉傑文	陳錫安	何子儒	黃偉英 羅惠英 黃翠珍
	13/1	陸明毅	王先成	蔡蔭強	" 劉傑文 黃翠珍
	20/1	陳錫安	鄭玉雲	黃翠珍	" 蔡蔭強 羅惠英
	27/1	何子儒	莊百里	黃麗安	" 陸明毅 黃淑萍
3/2	劉傑文	莊百里	陸明毅	" 何子儒 黃麗安	

□ 深水埗、大角咀堂十二月份同互事互會議決案：

- 一. 通過接納兩堂分別所草成的八〇年度教令行事曆。(行事曆請閱各堂佈告板)
- 二. 通過八〇年同互崗位分配如下：(請閱第24頁同互分配表)
- 三. 通過李穎蓮姊妹於八〇年一月中遷往深水埗堂。
- 四. 通過本月暫撥款五千六予新蒲崗堂建堂之用。
- 五. 通過深水埗堂購買油印機一部一千五百元及油墨六百元正。

團契聚會

	一	二	三	四	
深水埗堂	比拉迦	講道：主重視他的身份	查經：禱告生活	釋經：抓掃魔鬼	分組查經
	比利迦	專人見證：委身	專講：委身	奮興會	
	基訓	講道：神設立教會心意	講道：使徒時代的職服	分享見證	分組查經
	西瑪迦	話劇：信仰的態度	講道：基督徒的成長	分組交通	座談：信心的運用
大角咀堂	彌迦	講道：更新的靈	講道：主的無罪	查經：神的應許(八福)	講道：主是我的滿足
	反西	音樂：榮耀的神	講道：如何在抉擇中把主權交給神	分組交通	講道：生活志向與眾
	比遜	講道：認識教會及原罪神學教會生活	講道：認識舉奉	生活週：相交生活	分組：全人見證
	迦勒	講道：導師心聲	講道：神的愛	見證：得救見證	講道：神與人關係
	約書亞	講道：從聖經中看教會	講道：教會的比喻	查經：啟示錄的X教會	查經：士每拿和別也摩教
	尖沙咀堂	基列	感恩：回顧與前瞻	講道：預備遇見你的神	講道：羔羊的婚筵
以勒		團友講道	室劍練習	專講：十字架的愛	專講：捨己性格的對付
沙崙		感恩	講道：你為何要信	佈道會	專人見證
以琳		釋經：神的公義與慈愛	交通查經：神的信實	室劍練習：神的保守	
九龍城堂	以諾	講道：耶穌是誰	分組交通：信仰的體驗	講道：神對罪的態度	查經：因信稱義(三：11-13)
	以西結	團友見證	音樂	講道：主的丰盛	分組交通：信仰的經歷
	歌珊	聯合感恩(共以利亞)	音樂分享	查經：謙卑	講道：基督的生活
新蒲崗堂	基立	分組交通：主恩滋味	講道：禱告—如何與神交談	角式扮演及分組討論(作基督徒要付的代價)	講道：對付罪惡
	沙龍	起步週	講道：屬天生活	座談：順服	室劍練習
	以利亞	感恩	分組交通	講道：相愛相交	相交生活見證
	以賽亞	感恩	專講：信仰與生活	查經	談話分享：基督徒與世界

團別	職別	導師	團長	吳修	文書	敬務	生活	音樂	司庫	總務
深水埗堂	比拉迦	馮謙誠 余秀珍	羅應強 雷韻華	趙汝濠 何妙清	劉秀英	周永森 吳偉秋	王錦華	—	黃麗儀	陳楚強
	比利迦	賈維弟 尹建妹	李錦輝 杜錦雲	黃漢夫 陳美玲	黃少媚	鍾燦華 黃妙芝	廖偉昌	吳燕良	陳偉勳	李志剛
	西瑪迦	曾詠梅	余巧雲	曹惠芳 李月芬	江佩芬	謝中玲 梅卓輝	章妙芝	—	江佩芬	黃鑽雄
	基訓	劉盧敏儀	陳應強 陳美貞	梁悅清 鄭明英	伍惠珍	岑德雄	江偉鴻	—	伍惠珍	李瑞宗
	迦南	盧頌儀 陳佩恩								
大角咀堂	彌迦	羅洪	劉炳忠 劉明峰	李洪波 賴淑芬	吳燕寧	陳冠雄 蔡美玲	柯思望	—	吳燕寧	柯思望
	尼西	鄭榮楷	黃傑鳴 呂玉珊	潘國威 梅夢歡	李淑芳	莫焯娟	—	—	呂玉珊	—
	比迦	李穎蓮	周家華 梁麗華	黃文怡 何淑嫻	劉楚珠	梁耀枝 莫美華	麥翠瑤	—	江麗麗	劉志強
	迦勒	李穎蓮 曹雅志	—	黃耀新 梁風屏	盧倚雯	文永祥 方惠霞	黃札乘 劉麗梅	—	章妙雲	黃札乘 劉麗梅
	約書亞	黃文怡 陳佩恩	陳克華 蔡美玲	余維宗 黃月娥	潘慧珍	羅偉雄 陳淑華	何文龍 黃嘉禧	—	周美茵	何文龍 黃嘉禧
尖沙咀堂	基訓	蘇翠雲	呂廣輝 洪劍華	曹麗桃	楊力美	翁少明	—	戴煥芬	曹麗儀	—
	以勒		原樹堂 黃梅珍	黃耀文 黃梅英	關年姬	陳耀明 洪劍文	李威林	李威林	賴舜華	—
	沙崙	劉克華 蘇翠雲	文札賢 吳思榮	黃明輝 黃智華	關年政	何滿美 陳楚鴻	—	—	陳楚鴻	麥佩琦
	以琳	崔月明 黃啟康	導師代	果耀華 黃小杰	悅鴻珍	姚玉雲 李威強	郭麗文	—	悅鴻珍	郭麗文
九龍城堂	以西結	張會雄 方順和	李錦儀 周雲美	梁永榮 陳風珍	黃文希	莊玉蘭 黃麗賢	黎贊邦	—	黎贊邦	黃順慶
	以諾	陳城和 吳有	關國華 陳美球	陳仲文 劉明輝	江佩珠	曾廣勳 黃嘉亮	伍家威	田三妹	田三妹	伍家威
	歌珊	陸明毅 陳佩恩	譚卓賢 吳秀芳	楊炳光 張淑儀	何瑞江	梁淑冰	—	—	梁淑冰	李家洵
	基立	陳國明 謝翠芳	徐德林 梅玉伙		袁桂馨	—	—	—	—	馮錦勳
新蒲崗堂	沙龍	蔡蔭強 蔡蔭珍	何淑貞	區偉文 黃曉兒	許少英	譚友光 李惠賢	—	—	李惠賢	陳志偉
	以利亞	何子儒 黃明安	蔡蔭強 何淑儀	吳廣基 李翠華	高煥容	洪日新 黃佩儀	梁芷菁	—	梁芷菁	蔡敏儀
	以賽亞	陸明儀 羅惠英	曹永輝 李月蓮	導師	胡華琴	黃玉儀	劉鈺秋	—	—	葛信志

各堂同五八零年度工作分配

	深水埗堂	大角咀堂	尖沙咀堂	九龍城堂	新蒲崗堂
● 傳道人：	吳主光	李穎蓮	蘇翠雲	莊百里	—
● 總負責：	劉修信	鄭榮楷	崔康常	原樹華	劉傑文
● 行政：	吳主光 劉修信	李穎蓮 鄭榮楷	陳錫安 崔康常	莊百里 原樹華	陳錫安 劉傑文
● 靈修組：	吳主光	李穎蓮	蘇翠雲 陳錫安	莊百里	陳錫安
● 傳道組：	李秀雯 曾惠芳	唐華英 羅巧珠	呂廣輝	吳有 陳佩恩	林兆源
● 團契組：	劉修信 曾詠梅	羅洪 鄭榮楷 梁儀基	劉克華 曾寶貞	葉達波 陸明毅	陸明毅 黃麗安
● 文書組：	劉盧敏儀 ① 馮謙誠	簡燕麗	原樹堂 ① 黃啟康	伍家恩	何子儒
● 財務組：	鄧志強 ② 尹連妹	羅巧珠 ④ 林翼勳	崔月明 ② 原樹堂	葉達波	陸明毅
● 出版組：	呂瑞傑	黎美華	莊啟松 關國雄	伍家恩	何子儒
● 相交組：	尹連妹 鄧志強	黎美華	洪劍華 黃啟康	原樹華	劉傑文
● 事務組：	羅維弟 周全	—	關國雄	方順和	羅惠英
● 造就組：	李炳南 ③ 余秀珍 ② 盧頌儀 何德華	林翼勳 ③ 羅維志 ③ 羅洪	莊啟松 ① 賴舜娟 ③ 黃少雨	張淑儀	蔡蔭強

註：① 圖書；② 司數；③ 主日學

# 各堂聚會時間表

## 深水埗堂

主日學：主日早上八時十五分  
 查經班：主日早上八時十五分  
 擘餅聚會：主日早上九時三十分  
 講道會：主日早上十時三十分  
 祈禱會：周三晚上八時正  
 迦南團：周六上午十時正  
 西瑪團：周六下午二時正  
 基訓團：周六下午四時正  
 比拉迦團：周六下午四時十五分  
 比利迦團：周六晚上四時十五分

## 大角咀堂

主日學：主日早上八時十五分  
 查經班：主日早上八時十五分  
 擘餅聚會：主日早上十時正  
 講道會：主日早上十一時正  
 彌迦團：主日晚上八時三十分  
 祈禱會：周三晚上八時正  
 迦勒團：周六上午十時正  
 約書亞團：周六下午二時正  
 尼西團：周六下午四時十五分  
 比遜團：周六晚上四時十五分

## 尖沙咀堂

主日學：主日早上八時三十分  
 查經班：主日早上八時三十分  
 擘餅聚會：主日上午十時正  
 講道會：主日上午十一時正  
 祈禱會：周三晚上八時正  
 沙崙團：周六上午十時正  
 以琳團：周六下午二時正  
 基列團：周六下午四時正  
 以勒團：周六晚上八時正

## 九龍城堂

主日學：主日上午八時三十分  
 查經班：主日上午八時三十分  
 擘餅聚會：主日上午十時正  
 講道會：主日上午十一時正  
 以諾團：主日晚上八時三十分  
 祈禱會：周三晚上八時十五分  
 基立團：周六上午十時十五分  
 歌琳團：周六下午四時正  
 以西結團：周六晚上四時十五分

## 新蒲崗堂

查經班：主日早上八時三十分  
 擘餅：主日上午十時正  
 講道會：主日上午十一時正  
 祈禱會：周三晚上八時正

沙龍團：周六下午二時正  
 以利亞團：周六下午四時正  
 以賽亞團：周六晚上四時十五分

電話：(2) 7927000  
 地址：九龍深水埗元洲街一、二、A1地下（九江街口）  
 毅恒速印中心承印